REPORTE ESPECIAL 6-A

Clinton llega hoy a México

FALTAN 20 PARA EL 00

Meridiano (M.R) Marca Registrada

56 Años siendo el mejor diario de la región — de Nayarit

O 14 DE
O DE 1999

Director: Guillermo Aguirre — www.meridiano.com.mx — MeridiaNET

ALTARO Digital Performance
Impresión a gran formato
Credencialización en plástico
Revelado e impresión de fotos
Plastificado frío o caliente
Espectaculares y carteles
Ampliaciones fotográficas digitales
Zacatecas 19 Nte. Tel/Fax 12-01-39 Tepic, Nayarit

...cas moviliza a miles de priístas

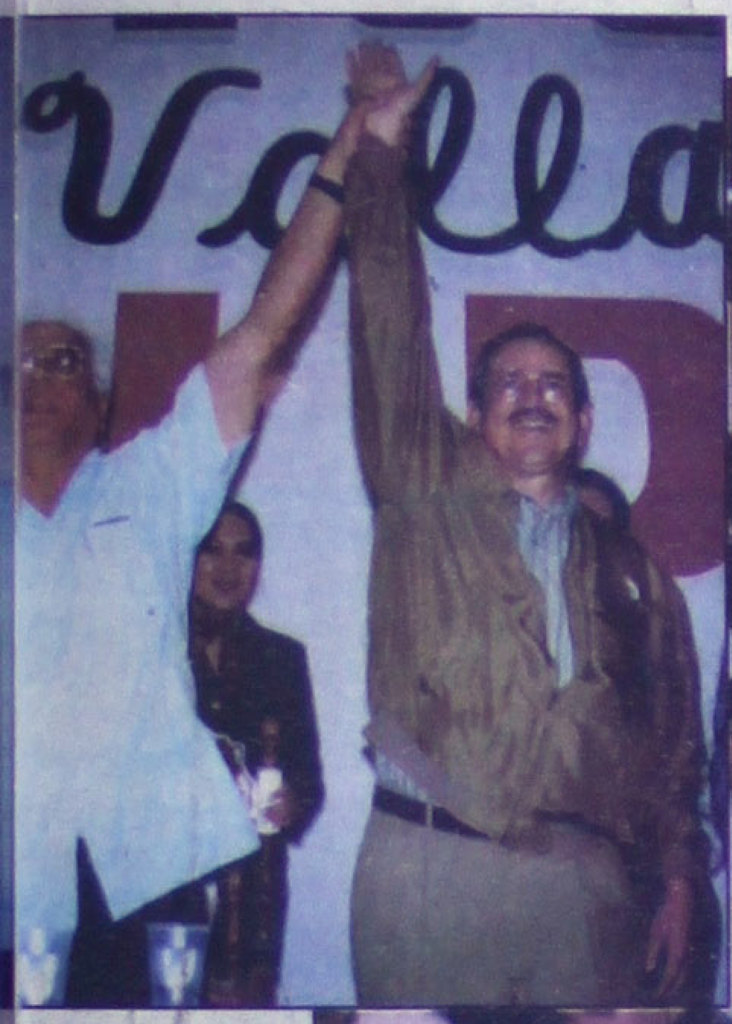

FOTOS: MERIDIANO/Mike Rosales

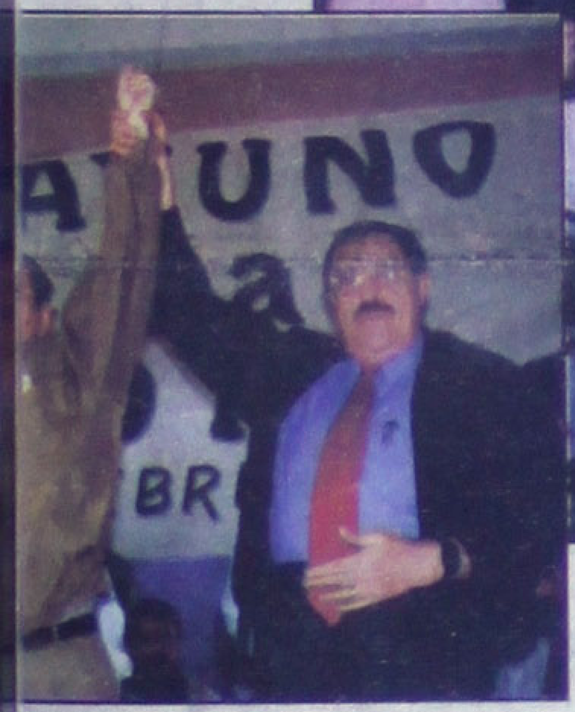

LUCAS VALLARTA ROBLES, candidato del PRI a la gubernatura de estado, recibió ayer la adhesión de las huestes de Liberato Montenegro Villa y José Félix Torres Haro. Lucas da otro paso importante en la unidad del priísmo nayarita en torno a su candidatura.

- "No aspiro al poder por el poder, ni me rodeo de mercenarios, ni promuevo alianzas electoreras", afirma el candidato del PRI
- Recibe las estructuras de los ex aspirantes Liberato Montenegro y Félix Torres; se reúne con seccionales y diputados
- En un sólo día de jornada sabatina, Vallarta Robles entra en contacto con cerca de ocho mil simpatizantes

Por Marcos Trujillo
MERIDIANO

Tepic.- Cerca de ocho mil activistas, militantes y promotores del voto del Partido Revolucionario Institucional (PRI), pertenecientes a las estructuras políticas de los ex aspirantes Félix Torres Haro y Liberato Montenegro Villa, se manifestaron el día de ayer en franca adhesión al candidato del tricolor a la gubernatura, Lucas Vallarta Robles, en una jornada intensa de contacto directo con las bases.

MAS EN LA 3-A

...No hay prisa

...gnación del ...residente del ... PRI sometida ...ioso análisis, ...elegado Ruiz ...ez

...o León

Tepic.- Debido a que el PRI no tiene prisa, la nominación del nuevo Comité Directivo ... tricolor se hará cuan... dere necesario, más ... que hacer a la carre... pensar en que pudie... ntes o después de la ...otesta del candidato ...atura, Lucas Vallarta

...o declaró el delega...l del CEN, Arturo ...hávez, quien mani... si bien es cierto hay algunas propuestas de organizaciones y líderes naturales, también lo es que el CEN y el Consejo político habrán de participar en la revisión de la documentación de los que aspiran dirigir el PRI en Nayarit para conocer si hay quienes reúnan el perfil requerido.

Por otra parte, dejó entrever que posiblemente se de a conocer el nombre de quienes integrarán el nuevo comité una vez que Lucas Vallarta rinda protesta ante Mariano Palacios Alcocer, dado que ya se tiene detectado el perfil que en estos momentos se requiere y sólo es cuestión de ponerse de acuerdo en qué momento se debe dar a conocer ante la opinión pública, porque la selección no será mediante proceso electoral "sino mediante una designación".

Esta versión, más tarde sería confirmada por Salvador Rizo Ayala, delegado regional del CEN del PRI.

FOTO: MERIDIANO/Oswald Lozano

ANTONIO ECHEVARRIA DOMINGUEZ, candidato de la Alianza por el Cambio, saluda a la multitud de mujeres que se dieron cita en la Monumental Plaza de Don Antonio.

"POR FAVOR NO NOS DEFRAUDE"

Toño "bendito" entre las mujeres

* Una multitud de féminas echeverristas venidas de todo el estado abarrotan la Plaza de Don Antonio
* "No puedo ganar sin ustedes, divinas mujeres" expresó Antonio Echevarría arrancando ovaciones

Por Martín Sánchez
MERIDIANO

MAS EN LA 4-A

PARA LA ALCALDÍA DE TEPIC

Recomienda Félix con Lucas a Béjar, Agueda e Ildelfonso

Trascendió que fueron más de 100 propuestas las hechas por Torres Haro al candidato del PRI a la gubernatura

Por Servio Tulio Berumen
MERIDIANO

Tepic.-El ex aspirante y actual alcalde de Tepic, Félix Torres Haro, presentó ayer un listado de propuestas al candidato del PRI al a la gubernatura, Lucas Vallarta Robles, de las personas que tienen posibilidades de alcanzar y de garantizar --según su punto de vista-- candidaturas a alcaldes y diputados.

Torres Haro propuso como aspirantes a la alcaldía de Tepic al ex presidente del Tribunal Superior de Justicia en el sexenio de Don Emilio M. González, José Luis Béjar Fonseca, a la ex diputada local y actual dirigente estatal del SUTSEM, Agueda Galicia Jiménez y al dirigente del Sindicato de Personal Académico de la Universidad Autónoma de Nayarit (SPAUAN), Ildefonso López Castillo.

De la misma manera, se confirmó por fuentes muy cercanas al ex aspirante, que en la lista presentada al candidato del PRI, figuran como aspirantes a diputados, los dirigentes campesinos y actuales regidores Joel Jiménez Ochoa y Angel Ruiz Castellón así como el dirigente de los Comerciantes Ambulantes, Francisco Valle Miramontes; el tesorero municipal, César Delgadillo, el dirigente del Sindicato de Personal Académico de la Universidad Autónoma de Nayarit (SETUAN), Luis Manuel Hernández Escobedo y la regidora y líder juvenil Rocío Flores Velázquez, además del dirigente juvenil de la CNOP en Tepic, David García Páez.

Empieza BIEN 1999
Inscríbete al Long Life "GYM"
Long Life GYM TEPIC CENTER
...RARDO PEÑA Y MANUEL URIBE LEDON Fracc. Estadios Tel: 16-84-40

EN LA LINEA

* Busca alianzas Cuauhtémoc; viaje exitoso de Labastida * Chistes con Ramón de la Fuente y "quita" de candados

Por Félix Fuentes
UNIVERSAL/Meridiano

Sorprendió Cuauhtémoc Cárdenas al pronunciarse por alianzas lo "más amplias posibles", con motivo de la sucesión presidencial. Es indicativo de que el jefe de gobierno del D.F., duda en competir y ganar por sí mismo, tras de sus fracasos anteriores.

¿Con quiénes podría aliarse? Noe será con el PRI o el PAN, después de cuanto se han dicho -desnacionalizados y entreguistas entre otros calificativos- antes y durante el debate del Fobaproa y del paquete fiscal.

A Cárdenas sólo le quedarían el Partido del Trabajo, el Verde Ecologista y el membrete de Camacho Solís, el Partido del Centro Democrático con los cuales no incrementaría su votación ni en 10%.

Cárdenas está demasiado visto y Porfirio Muñoz Ledo ganaría más votos que él, pero los perredistas siguen viendo en el michoacano al salvador de la república y la mayoría de ellos volverá a nominarlo.

En el PAN se advierte también inseguridad. El aspirante a dirigir ese partido, Ricardo García Cervantes, habla de pactos con otros partidos. Tras lo sucedido en Baja California Sur y Guerrero, sólo les queda el PRI. Y si ya lo hicieron varias veces en el Congreso de la Unión, en alianzas que no les enrojecieron el rostro, ¿por qué no lo harían en el año 2000?.

Por cuanto a los priístas, Manuel Bartlett deambula luego de su gris arranque y del escaso acompañamiento de priístas. Su blanco favorito es Vicente Fox. El gobernador Roberto Madrazo es acusado de dispendio, como el de dos millones de pesos en promociones personales por televisión.

A su vez, Esteban Moctezuma se hace el remolón. Dice estar dedicado de ciento por ciento a Sedesol hasta en tanto el PRI dé la voz de arranque.

Francisco Labastida Ochoa viajó a Washington y tuvo éxito en sus entrevistas con la secretaria de Estado, Madeleine Albright y la procuradora Janet Reno en el asunto de las drogas. Se dijo en la capital estadounidense que las relaciones de México y EU atraviesan por su mejor momento, debido al esfuerzo conjunto contra el narcotráfico y eso quedará de manifiesto mañana, en el encuentro del presidente Zedillo con William Clinton, a quien ya le hicieron los mandados por sus relaciones extramaritales. Labastida Ochoa sale av ante en la política interior. Intervino en las negociaciones para aprobar el Fobaproa y ahora hace trabajo de política exterior. De futurismo no quiere ocuparse y eso inquieta a sus adversarios dentro y fuera del PRI.

LA TOS Y LOS CANDADOS

El presidente Zedillo hubo de entrar al rescate con su discurso. Fue cuando tuvo un acceso de tos y le dijo al doctor Juan Ramón de la Fuente, secretario de Salud, que en tres meses le ha dado medicina para su mal y "no levanto el vuelo, mano". El padecimiento de Zedillo no terminó y en una gira por

Campeche continuó la broma presidencial de días antes. Le dijo al psiquiatra De la Fuente: "Juan Ramón, es la última oportunidad que te doy para que me recetes algo".

Tras recibir un antiistamínico de una farmacéutica, el enfermo de Los Pinos cuestionó: ¿esto me va a matar, o qué? Más tarde en una clínica del IMSS, inquirió Zedillo por los periodistas, que ya lo rodeaban y manifestó que el secretario de Salud -De la Fuente- le había preguntado por qué le carga tanto la mano, y por ello pidió a su colaborador que explicara el significado de "por qué te di la última oportunidad".

Por los titubeos del secretario de Salud, el primer mandatario le ordenó hablar: "di por qué", le insistió. El funcionario dijo, titubeante: "Por... porque van a abrir los candados".

La sorpresa de los reporteros fue general y cruzaron preguntas. ¿Este fue un chiste? ¿Juega el presidente con la sucesión? Ese diálogo de Campeche, o como se le quiera llamar, debió dejar helado al líder del PRI, Mariano Palacios Alcocer, quien seguramente calcula que desbaratar los candados políticos entraña la realización de la XVIII Asamblea y ese es un riesgo que no se quiere correr porque le estallaría el escándalo en la instalación misma de ese evento.

Continuaron las interrogantes: ¿de ser destruidos los candados, a quién o quiénes se beneficiaría? ¿Acaso al hacendario José Angel Gurría, o al de Comunicaciones Ruiz Sacristán? Imposible saberlo.

Porque la simple idea de que el candidato del PRI sería Juan Ramón de la Fuente, cuando éste ha dicho que no es priísta, es como creer que este es un país de locos y le falta ser gobernado por un psiquiatra. A final de cuentas, el secretario general del PRI, Carlos Rojas dijo que la broma de Campeche "fue de Carnaval".

RASPONES A DOS SECRETARIOS

En el acto de la pobreza, el primer mandatario se refirió al problema de los niños y pidió a los secretarios del Trabajo (José Antonio González Fernández) y de Desarrollo Social (Moctezuma) la preparación de un programa para hacer "y ser presentado a la brevedad" para resolver este asunto, porque "ya no podemos permitir que siga creciendo".

Imposible será que ambos funcionarios encuentren cuna fórmula para impedir el trabajo de niños. Cientos de miles de ellos se obligan, o los obligan sus padres, a hacerlo por la gravedad de la crisis y porque la mayoría de ellos dejó de estudiar, por la necesidad de vivir, aunque sea de limosnas.

En contra de lo que señalan las cifras, supuestamente de disminución de la demanda de empleo, los hechos revelan lo contrario.

En la segunda feria del empleo, realizada en Tlalnepantla, hubo filas kilométricas de mujeres, hombres y menores de edad

ansiosos de encontrar un trabajo. Eso no se había visto jamás en México y contradice las alegres cuentas del INEGI sobre la presunta mejora del empleo.

Meridiano

Director General
DR. DAVID ALFARO
Coordinación General Editorial: Antonio Tello

MERIDIANO de NAYARIT
Director GUILLERMO AGUIRRE
Oficinas generales: Zapata 73 Pte. Tepic, Nayarit.
Tels. 12-40-41, 16-57-18, 16-72-00, 15-84-10 y 15-86-30
e-mail meridiano@meridiano.com.mx

MERIDIANO DE LA COSTA
Angel Salas Bernaldez
Juárez 78 Santiago Ixc. Nay.
e-mail lacosta@meridiano.com.mx

MERIDIANO DE IXTLAN DEL RIO
Martín Sánchez
Hidalgo 64 Pte. Ixtlán del Río, Nay.
e-mail ixtlan@meridiano.com.mx

MERIDIANO PUERTO VALLARTA
Director MOISES MADARIAGA
Morelos 800 esquina con Pipila Tels: 3-29-75, 3-29-76
Pto. Vallarta, Jalisco
e-mail meridiano@pvnet.com.mx

MERIDIANO GUADALAJARA, Jalisco. Director Comercial: JOSE A. SORIANO RAMOS. Av. Chapultepec Sur 130-C Tel. (3) 615-66-84. Publicación periódica autorizada. Registro de SEPOMEX Número 10881 12389-001. Características 12-1252-70. Certificado de Licitud de Título 3378. Certificado de Licitud de Contenido 2963. Título reservado por la SEP 1587-93. Sistema Internacional de Publicaciones Seriadas CODIGO ISSN-0128-509. Registro COPARMEX 153. Registro CANACINTRA 3240. Registro ANIERM 6029-93. Los colaboradores que firmen sus escritos son responsables del contenido de los mismos. No hay obligación de devolver originales aunque no se publiquen. Todos los fondos y correspondencia a este periódico deben ser dirigidos al Director General en el domicilio que aparece al margen. MERIDIANO es una Marca Registrada (MR). Se edita totalmente con sistemas computarizados y tiene distribución regional en el estado de Nayarit, y Puerto Vallarta, Jalisco. **Representación Comercial en el DF:** Rodrigo Lemus SA de CV. Londres 239 Col. Juarez, C.P. 6600 Mex. D.F. Ejemplares diarios en el Distrito Federal: La Torre de Papel. Club de Periodistas de México, Filomeno Mata 6-A México D.F. Centro Historico. **Producido, Editado y distribuido por la Cia. Editorial Alpesor S. de R.L.** Oficinas Generales, Redacción y Talleres: Emiliano Zapata No. 71 y 73 Poniente, C.P. 63000. Apartado Postal 65. Tepic, Nayarit. México.

GUILLERMO AGUIRRE

LA SERPENTINA

* Afirmativo, sí gobernará a Nayarit una Coalición el próximo sexenio * FELIX entregó estructuras, LIBERATO los Clubes de Orientación Política y Social * Se revierten las tendencias del voto, ahora que el PRI tiene candidato son muchos los que se suman a LUCAS * Sugiere FELIX TORRES lista de aspirantes para Tepic * Surge MARCO ANTONIO FERNANDEZ RODRIGUEZ, como una posibilidad para dirigir el PRI estatal * Desilusionadas salieron las señoras del acto de TOÑO ECHEVARRIA porque no hubo rifas de regalos * No estamos para dar consejos, pero don TOÑO debe darle más libertad a la cartera

Se dijo que una Coalición gobernaría Nayarit en el próximo sexenio, y esta premonición va que vuela para convertirse en realidad...las reuniones de ayer de LUCAS VALLARTA ROBLES, primeramente con JOSE FELIX TORRES HARO, luego con LIBERATO MONTENEGRO VILLA, y hacia el mediodía con los diputados priístas, comprueba que la Coalición de los aspirantes a candidatos para el gobierno del estado, será la única triunfadora en los comicios estatales de este año...resumimos las palabras de NEY M. GONZALEZ, quien considera que los 7 aspirantes del PRI al unirse en el liderazgo de LUCAS VALLARTA ROBLES, harán realidad el vaticinio de que una Coalición gobernaría Nayarit***** En cuanto a los eventos de ayer, en los que LUCAS VALLARTA ROBLES recibió la adhesión del otrora aspirante a la candidatura gubernamental, JOSE FELIX TORRES HARO y de LIBERATO MONTENEGRO VILLA, sólo podemos añadir, que esto será cosa de todos los días, y el fenómeno electoral al que le apostó el PRI, más o menos está dando resultados, es decir que mientras en las encuestas los aspirantes, que no candidatos, priístas iban abajo, y el de la oposición arriba, ahora que existe el nombre de un sólo candidato oficial, se revierten las tendencias...lo cierto es que la piel se amotina cuando vemos que un hombre como FELIX TORRES, levanta la mano de LUCAS VALLARTA ROBLES en señal de reconocimiento a quien ganó la postulación, pero no sólo esto, sino la intención real del alcalde de ayudar a LUCAS, proporcionándole su equipo de combate...se supo que FELIX le entregó a LUCAS una lista donde anotó los nombres de quienes él, -FELIX- considera los aspirantes más aptos para contender por cargos de representación popular, es decir presidentes municipales y diputados locales, se sabe que para Tepic, por ejemplo, don FELIX cree que en la presidencia municipal estaría bien, la señora AGUEDA GALICIA JIMENEZ, JOSE LUIS BEJAR FONSECA, o ILDEFONSO LOPEZ CASTILLO, mientras que las diputaciones las sugiere para JOEL JIMENEZ OCHOA, FERNANDO ORNELAS SALAS, CARLOS RUIZ CASTILLON, entre otros nombres...sobre este particular y sobre lo que algunos llamaron la imposición de FELIX, es conveniente aclarar que LUCAS VALLARTA, se lavó las manos en materia de ser él, el gran elector, o "palomiador" de listas, para evitarse problemas, el doctor dejó este trabajo de elección interna al CDE del PRI, así contrario a lo que muchos esperaban, el doctor se irá a campaña sin problemas de hacer "arreglos" o llegar a acuerdos de apoyos...y en cuanto a FELIX, seguramente no sólo él está en libertad de sugerir nombres, sino toda la ciudadanía en general podríamos insinuar los nombres de quienes consideremos buenos prospectos a una nominación, total una cosa es sugerir y otra que se lo acepten a uno...en cuanto al acto de la explanada de la Feria, en donde el profesor LIBERATO MONTENEGRO VILLA, se sumó a LUCAS, ni qué decir...el hombre citó a sus Comités de Orientación Política y Social, mejor conocido como los COPYS, y ante todos ellos, exhaltó la figura de LUCAS VALLARTA, como el priísta al que ahora hay que apoyar para acabar con la farsa de la oposición...la conclusión de todo esto es que todavía hay PRI en Nayarit, nomás que estaba desperdigado *******

Y aunque para el PRI no hay prisa en torno a la designación del suplente de FILIBERTO DELGADO SANDOVAL, es correcto que los delegados vayan pensando en agilizar el análisis para el nombramiento del nuevo dirigente estatal del PRI, no se les vaya a endilgar otro fracturita por aquello de que ya son varias las organizaciones que han presentado sus propuestas de candidatos...claro, para ARTURO RUIZ DE CHAVEZ y SALVADOR RIZZO AYALA, ambos delegados, uno del CEN y otro regional, las cosas no deben hacerse a la carrera, y para la elección se tomará en cuenta el perfil de quienes aspiran y aquí es donde surge una posibilidad de encabezar la Dirigencia del PRI estatal a MARCO ANTONIO FERNANDEZ RODRIGUEZ, porque es un político profesional que garantiza la unidad del partido, el hombre no obstante [su] juventud, tiene una gran formación política[, la] experiencia de liderazgo, entusiasta [y] propositivo, sin duda que lograría consolid[ar] la fuerza del Revolucionario Institucion[al,] además el PRI requiera de sangre nueva, [no] necesariamente inexperta, y MARCO ANTO-NIO FERNANDEZ, es de la generación jove[n] que tiene muchas horas de vuelo en materia [de] asuntos partidistas

MARCO ANTONIO FERNANDEZ RODRIGUEZ, reune juventud, liderazgo y experiencia, lo que lo situa en la posibilidad de encabeza la dirigencia del PRI estatal.

****

Innegable que la Plaza de Toros de D[on] ANTONIO, se llenó ayer en el acto en el q[ue] 5 mil mujeres se reunieron con el candida[to] de la Alianza, ANTONIO ECHEVARRI[A] DOMINGUEZ...hubo algunos detallitos q[ue] seguramente habrá que cuidar para benef[i]cio de obtener simpatías con la ciudadaní[a,] por ejemplo, el hecho de que al final d[el] evento, los choferes de los camiones co[n]tratados para el traslado d[e] personas,(acarreo como se le llama en el PR[I)] se pusieran a subir su pasaje en plena ave[-]nida Insurgentes, justo a la entrada d[el] restaurant CHIC'S, lo que ocasionó un e[s]pantoso y odioso caos vial, pues virtua[l]mente dejaron bloqueda la avenida Insu[r]gentes y la del Valle, con las consiguien[tes] maldiciones de los conductores que tuv[ie]ron que esperar hasta media hora para vo[l]ver a reiniciar la marcha, y si a esta actitud d[e] los transportistas le suma usted el hecho [de] que la avenida Insurgentes está sien[do] rehabilitada en su pavimento y que por [tal] motivo sólo existe un carril para circular, [ya] se imaginará la furia de quienes tuvieron [la] mala suerte de pasar exactamente en lo[s] momentos en que esto ocurría... y por cier[to] luego de concluído el evento, nos parec[ió] curioso que algunas mujeres no se retirab[an] del lugar de inmediato, como que esperab[an] algo, y finalmente observamos en estas mujere[s] cierta desilusión, porque esperaban que sien[do] el evento unas horas antes del día del amor y [la] amistad, fecha en que se acostumbra hacer [un] obsequio, pues habría rifas y regalos, pe[ro] nada, todo fue puro aplaudir, por lo cual adve[r]timos cierta tacañez en el candidato de la Alian[-]za y aunque nosotros no estamos para d[ar] consejos, si consideramos que TOÑ[O] ECHEVARRIA debe de cambiar de actitud [y] darle más libertad a la cartera, es sólo un[a] opinión, nada más *******

Un aspecto del desayuno de la unidad, efectuado entre FELIX TORRES y LUCAS VALLARTA en la Quinta Neno ayer.(Foto: Mike Rosales\Meridiano)

Las mujeres que apoyan a LUCAS VALLARTA, de uniforme en la explanada de la Feria, fueron testigos de que su candidato sigue sumando fuerzas.(Foto: Mike Rosales\Meridiano)

as moviliza a es de priístas

ro al poder por el poder, ni me nercenarios, ni promuevo lectoreras", afirma el candidato "Recibe las estructuras de los ex s Liberato Montenegro y Félix reúne con seccionales y * En un sólo día de jornada Vallarta Robles entra en contacto de ocho mil simpatizantes

LOS COPYS integrados por la estructura política de Liberato Montenegro Villa, participaron en un multitudinario acto de apoyo a Lucas Vallarta Robles, candidato del PRI a la gubernatura. (FOTOS: MERIDIANO/Mike Rosales)

ca de ocho mil activistas, militan- del voto del Partido Revoluciona- PRI), pertenecientes a las estruc- os ex aspirantes Félix Torres Haro negro Villa, se manifestaron el día adhesión al candidato del tricolor , Lucas Vallarta Robles, en una e contacto directo con las bases.

RRES ENTREGA JCTURA

l de Vallarta Robles, inició a tem- yer, en las instalaciones de un ubicado al oriente de esta capital, de 3 mil activistas políticos per- upo del ex aspirante y alcalde de Torres Haro, y a un llamado de trabajo y redoblemos esfuerzos, pues aquí al PRI nadie se lo va a acabar", aseguró el alcalde.

Dijo además que "el doctor Lucas Vallarta, yo no me atrevería a decir que entrego esta estructura, porque no son propiedad de Félix Torres, pero si me atrevo a decir, que cuentes con todos y cada uno de ellos, como soldados, para que trabajen por la unidad del partido, y para que trabajen, para que tú, doctor Lucas Vallarta Robles, seas el próximo gobernador de Nayarit."

Por su parte, Lucas Vallarta, al dirigirse a la estructura política ahí presente, subrayó el amplio trabajo realizado por Félix Torres, reconociendo que "es un hombre del pueblo, leal militante, a Félix hay que reconocerlo por sus hechos y por la amistad que brinda desinteresadamente, y además, hay que considerar que la gran movilización de su es-

ayuno ofrecido por Félix Torres y sus huestes, al abanderado del PRI a la gubernatura, ta Robles.

S de los comités seccionales de atentos al mensaje de Vallarta invitó a sumarse a la campaña del por arrancar.

el acercamiento con el candidato ole su firme intención de apoyar en sarios para que el PRI sea el seguro proceso electoral constitucional. fectuar el correspondiente pase de bra el líder moral del grupo, Torres noció el oficio político del candida- rtando a su estructura a redoblar levar a su partido el PRI al triunfo. que trabajar con todo el vigor y la rtalecimiento del Revolucionario ello, los invito a que llevemos más

S miembros de la fracción l PRI en la XXV lesgilatura local, o total a Lucas, durante una comida restaurant.

tructura y su capacidad de convocatoria, sirvieron para que el partido se fortaleciera."

Enseguida agregó: "les ofrezco el compromiso de integrarlos a las tareas de campaña para ganar la elección", aclarándoles además que "soy incluyente y lo sostengo ante ustedes; no soy partidario del sectarismo que suele agruparse en individualidades sin sustento social, por ello sé reconocer y respetar la capacidad de otros, de la política que se nutre con todas las manifestaciones, de la política que no tiene recelos contra nadie."

El candidato tricolor puntualizó a los presentes que "el partido necesita de todos ustedes, necesita de su experiencia y trabajo, pues son un valioso recurso del partido, por eso mi compromiso, dicho con energía y claridad, es exigir que se respete la dignidad y el honor de todos ustedes."

LOS COPYS DE LIBERATO SE ADHIEREN A LUCAS

Las actividades del candidato priísta continuaron con intensidad, y momentos más tarde se trasladó hasta el auditorio de la Feria de Tepic, en donde más de 5 mil promotores y activistas políticos, pertenecientes a los Clubes de Orientación Política y Social (COPYS), expresaron con porras y aplausos, su simpatía por el candidato Lucas Vallarta Robles, y agitando pancartas con su imagen, lo recibieron con efusividad.

Ahí, las estructuras que apoyaron en su momento la aspiración de Liberato Montenegro Villa, a una sola voz, corearon el nombre de Lucas, conscientes de la importancia de trabajar por el partido Revolucionario Institucional, y deseosos de integrarse de inmediato a las labores correspondientes.

En este lugar, Montenegro Villa expresó al candidato tricolor el sentir de los COPYS, los cuales están listos, dijo, para desarrollar lo que sea necesario y contribuir al triunfo del PRI

"Estamos listos para apoyar sin reservas al doctor Vallarta, y llevarlo al triunfo, pues sabemos qué proyecto de nación queremos construir, y usted, compañero y amigo Lucas Vallarta, tiene sensibilidad para el campesinado, para las mujeres, para los jóvenes; usted, comparte la posibilidad de que transitemos siempre en la democracia."

El líder moral del magisterio expresó enfático: "Tenemos partido, tenemos estructura y sobre todo, tenemos la razón. Vamos a rendir a la oposición oportunista y clientelar y a la derecha que no tiene definición, vamos por el triunfo."

Entre porras y un prolongado aplauso, Lucas Vallarta Robles se dirigió a los presentes, reconociendo que "las profesoras y profesores de Nayarit, siempre han convocado al mayor de los esfuerzos, y su ejemplo ha sido capaz de trascender la vida social y política de las comunidades. Esa convocatoria y ese ejemplo constituyen el compromiso político que asumo como candidato del partido."

Añadió que el apoyo del magisterio es fundamental, pues se trata de una fuerza real, multiplicada, preparada ideológicamente, pragmática, con raíces sociales y perseverancia democrática.

Subrayó además: "reconozco el liderazgo social y político de Liberato Montenegro. Es un liderazgo responsable, lleno de madurez, producto de una sólida formación revolucionaria."

Subrayó que en este proyecto político estatal "todos tienen cabida, todos merecen respeto y nadie podrá imponer directrices ajenas al desarrollo político de Nayarit."

El candidato tricolor aclaró a los presentes: "No aspiro al poder por el poder, ni me rodeo de mercenarios, ni promuevo alianzas electoreras. Yo me apoyo en las ideas y programas del partido y propugno por el cambio responsable. La finalidad de un proceso político no es obtener alianzas a toda costa y a cualquier precio. Hay alianzas que devoran partidos, y se instituyen para el engrandecimiento personal de quienes en ellas participan.

Las convicciones de mi candidatura son institucionales. Creo en el trato humano, en el entendimiento reflexivo y en el poder de razonamiento."

Más tarde, el candidato del PRI a la gubernatura, concluiría su intensa jornada encontrándose con presidentes de comités seccionales de Tepic y con diputados de la fracción parlamentaria del PRI en el Congreso del Estado.

ALUMINIO ICO ALUM
SOLICITA:
ALUMINERO
Competente, con herramienta.
Sueldo $800.00 semanales, hospedaje y alimentación, más pasaje a Guadalajara.
CITAS: 01-800-024-6426
HORAS HÁBILES

Espera tan sólo nueve meses...

Con el nuevo Plan AFASA NUEV9
segurito en 9 meses estrenas tu Vocho.
Sin enganche, sin intereses y en 40
cómodas mensualidades.

Venga visitenos en su agencia
volkswagen y pregunte por los
planes que tenemos para que
usted estrene auto.

Autofinanciamiento Volkswagen
Con Autofinanciamiento Volkswagen, usted sabe que lo obtiene.

Automotriz de Nayarit, S.A. de C.V.
Av. Insurgentes y Sauce Tel. 14-28-80 Tepic, Nayarit

"POR FAVOR NO NOS DEFRAUDE"

Toño "bendito" entre las mujer

* Una multitud de féminas echevarristas venidas de todo el estado abarrotan la Plaza de Don Antonio
* "No puedo ganar sin ustedes, divinas mujeres" expresó Antonio Echevarría arrancando ovaciones
* Gran festejo del primer aniversario de la organización femenil que preside Martha de Echevarría

Por Martín Sánchez
MERIDIANO

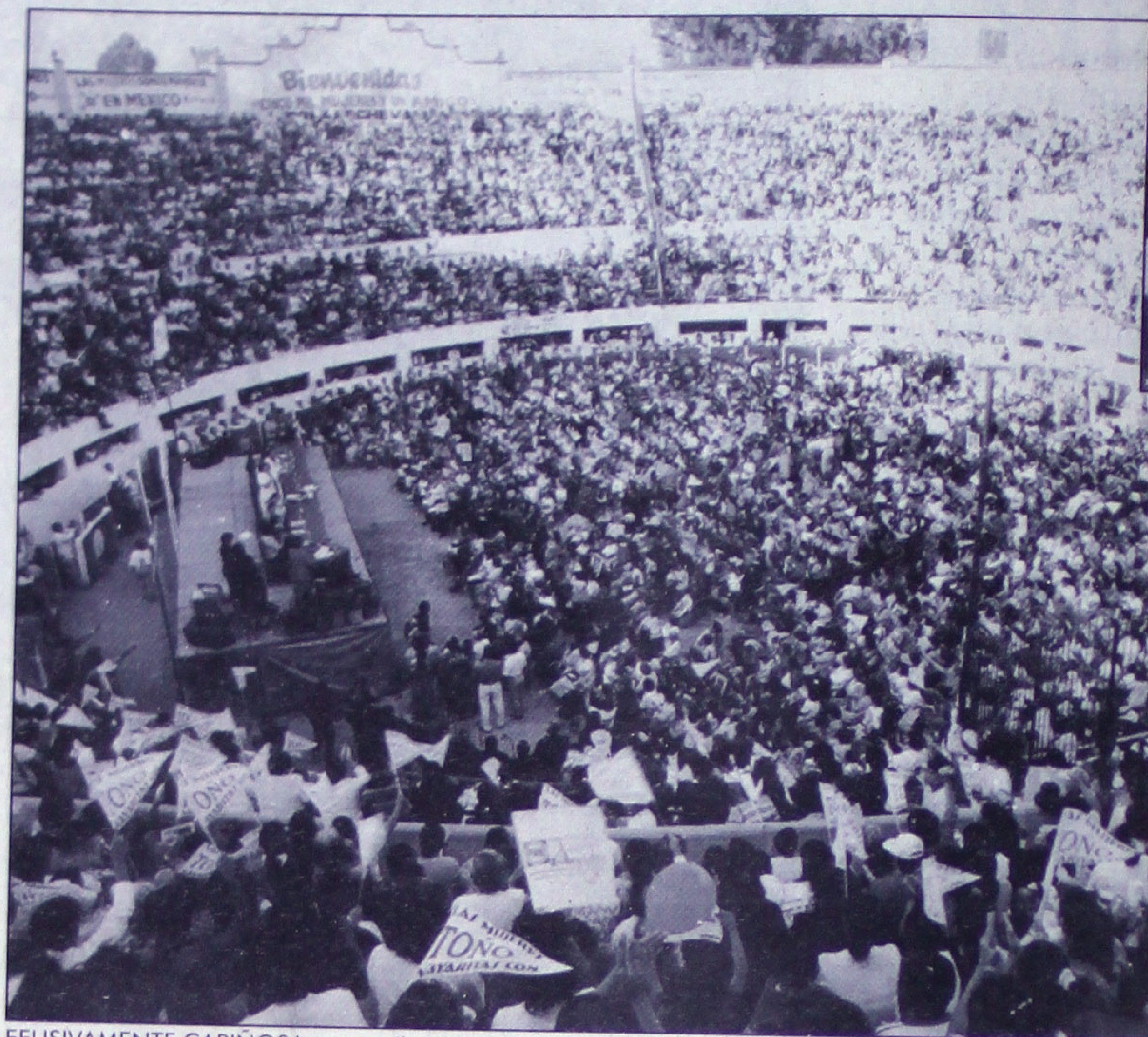

EFUSIVAMENTE CARIÑOSA, ante miles de mujeres venidas de todos los rumbos del estado, Martha Elena García le manifiesta su am[...] a gobernador por Alianza para el Cambio, Antonio Echevarría Domínguez. (FOTO:MERIDIANO/Oswald Lozano)

Tepic.- "Ahora debemos demostrar a los hombres que las mujeres sabemos trabajar, vamos a demostrar que con el voto de las mujeres nayaritas llevaremos a Antonio Echevarría Domínguez a gobernar la entidad", expresó ante una multitud de mujeres, Martha Elena García, presidenta de Mujeres Ciudadanas en Pro de Nayarit, en el acto en que se festejó el primer aniversario de esta organización femenil.

La Monumental de Don Antonio, apenas fue suficiente para dar cabida a los varios miles de mujeres que de los veinte municipios del estado vinieron a patentizar su apoyo y respaldo para Antonio Echevarría Domínguez, candidato a gobernador por la Alianza para el Cambio, que integran los partidos PAN-PRD-PT-PRS.

Casi una veintena de mujeres hicieron uso de la tribuna para exponer problemas y soluciones, para señalar inconformidades y demandar respuestas, pero todas coincidieron en un sólo objetivo: llevar al poder, con el voto femenino, al empresario opositor.

Venida de una comunidad serrana de Huajicori, Natalia Bautista Salas, prendió la mecha con su discurso lleno de resentimientc por la explotación ancestral de que han sido objeto las etnias, y con palabras propias "salidas del corazón" de una indígena mexicanera sin preparación, pero con todo el sentimiento de haber sufrido y vivido en la marginación, lanzó un llamado a todas las presentes: "no volteemos para atrás, seamos como los buenos agricultores, tomemos el arado por donde debe de ser, mirando hacia el frente y como buenas mexicanas hasta el último momento, aunque estemos batiéndonos entre la sangre, la vida y la muerte, pero no desmayemos y votemos por Toño Echevarría".

Destacó también la participación de Patricia Lorena Salazar Aguiar, joven integrante de la asociación de invidentes y débiles visuales, quien pronunció sensible mensaje "leído" en Braile demandando del virtual candidato opositor, no una actitud paternalista, sino sólo la oportunidad para demostrar y desarrollar todas las facultades y aptitudes de sus similares, al tiempo que recordó: "todos tenemos un pase hacia la discapacidad y en cualquier momento podemos utilizarlo".

Y hubo oportunidad hasta para que la niña Jenifer Alexis Bañuelos le recomendara con todo respeto al candidato de la Alianza para el Cambio, a Toño "bendito" entre las mujeres, que no prometiera lo que no pudiera cumplir y, "por favor no nos defraude".

Tocó el turno a Martha Elena García, presidenta de la agrupación que celebraba su primer año de vida política, y de entrada aseguró que "las mujeres vamos a llevar al triunfo a Toño".

La esposa del empresari[...] positor les habló a todas de mujer a mujer, y asc[...]ó que "es tiempo de reflexión, es tiempo de deci[...], este movimiento -aclaró- es auténtico e histó[...], por lo que llamó a todas "sus amigas, y también amigas de Toño", a participar para ganar, "porque ganando la Alianza para el Cambio, gana todo el pueblo de Nayarit".

Por su parte, Antonio Echevarría visiblemente emocionado definió a la mujer como "creación divina que Dios mandó al mundo para enseñar al hombre a amar y a enseñarle la belleza", para luego agradecerle a toda la multitud de "benditas mujeres" ahí reunida por su presencia y todo el apoyo demostrado.

A todas ellas las llamó mujeres libres que sin amenazas ni presiones habían acudido a ser partícipes de este evento, calificado como histórico y sin precedente alguno en la entidad; al tiempo que les reconoció su voluntad inquebrantable de transformar este estado, "para bien de ustedes, de sus esposos, de sus hijos y de sus nietos".

Más adelante, afirmó que la Alianza para el Cambio [...] Toño Echevarría "no pueden ganar sin ustedes, divinas mujeres", por es[...] junto con las mujeres nayaritas lu[...] con la corrupción y derrotar a los c[...] gobierno.

Los aplausos sonaron estru[...] manifestó que es un mentiroso q[...] hombre manda en la casa, y al diri[...] le expresó: "Martha Elena, tu sabe[...] la casa, lo que pediste está hecho, l[...] dependencias de asistencia y bene[...] administrados por las mujeres".

Para concluir su mensaje, el [...] sitor puntualizó que el futuro de[...] manos de las mujeres, y las inv[...] "nadie por encima de Nayarit, nad[...] la dignidad de las mujeres".

EL EMPRESARIO OPOSITOR observa complacido la multitudinaria asistencia femenina al acto político de apoyo a su candidatura por Alianza para el Cambio. (FOTO: MERIDIANO/Martín Sánchez)

"COMO BUENAS MEXICANAS hasta el último momento, aunque [...] entre la sangre, la vida y la muerte, pero no desmayemos y votemos po[...]" señaló a nombre de la mujer indígena, Natalia Bautista Salas. (FO[...] Martín Sánchez)

EL GOBERNADOR RIGOBERTO Ochoa Zaragoza realizó una gira de trabajo por Huajicori, donde entregó obras y servicios. (FOTO: MERIDIANO/Archivo)

AFIRMA OCHOA ZARAGOZA EN HUAJICORI

"La democracia no consiste en simple cambio de goberna[...]

MERIDIANO

Tepic.- "Una de las formas más democráticas de gobernar es acudir a las comunidades sufrir los mismos rigores que sus habitantes, beber de la misma agua y atender sus problemas", indicó el gobernador Rigoberto Ochoa Zaragoza al iniciar una gira de trabajo de dos días por el serrano municipio de Huajicori.

En la primera jornada por la localidad de Potrerillos el mandatario nayarita manifestó, que la democracia no consiste, como la entienden los partidos de oposición, en un simple cambio de gobernantes, "en el quítate tu para ponerme yo".

Ochoa Zaragoza quien en ese lugar inauguró un aula y sanitarios de la primaria Emiliano Zapata tras una inversión total de 118 mil pesos, reiteró que la democracia no podrá existir cuando aún existan carencias de las comunidades mientras otros lo tienen todo.

El titular del ejecutivo estatal, en Potrillos, asumió el compromiso de que mediante el Comité Administrador del Programa Estatal de Construcción de Escuelas (CAPECE), será sustituido el techo de la otra aula con que cuenta la primaria del lugar y, si es necesario, es reconstruirá totalmente si se estima que su estructura no soportará la nueva cubierta.

En la localidad de La Estancia, el gobernador y el alcalde inauguraron la obra de empedrado y guarniciones que tras haber significado una inversión global de 122 mil 780 pesos, constituye una muestra de la transformación de la imagen urbana de la comunidad, donde también hizo entrega de apoyos de la Alianza para el Campo a productores del lugar, consistentes, en dos tractores, 600 rollos de alambre y equipo de riego, en lo cual se ejercieron en total 710 mil 39 pesos.

La gira continuó en la comunidad de El Rodeo de Arriba, en la que tuvo lugar la inauguración de la obra de rehabilitación del sistema de agua potable, en la cual se aplicaron en total 98 mil 563 pesos.

Posteriormente, se dirigieron a la comunidad de Mesa de los Ricos, donde realizaron un recorrido de 2 horas por terracería para realizar el corte de listón inaugural de la planta tabletera que operada por la comunidad llegaría a producir 50 mil cajas de madera mensualmente.

La obra que incluye nave industrial, equipamiento y cerco perimetral de un bo[...] ras contiguo a la Me[...] representó la inve[...] 800 pesos.

El gobernado[...] munidad que regist[...] teriores experienc[...] la zona serrana y p[...] ticipantes del proye[...] ponsablemente a br[...] alcanzar el éxito que[...] ner los ingresos que[...] familias.

En dicho acto, [...] tregaron motosier[...] riego y cubetas de s[...] talizas, como imple[...] yo en el marco de A[...] Campo, el alcalde C[...] también dio a con[...] respuesta a una peti[...] al gobernador en un[...] tos giras por el mun[...]

[...]noce Luis Felipe Bravo Mena [...]rit, laboratorio político para èl PAN

[...]a alianza con el [...] será un buen [...] que haya [...] el 2000, dice el [...] presidir el CEN

[...] Felipe Bravo Mena, aspirante [...]ıal del PAN, dijo que las actua-[...]olíticas obligan al albiazul a [...]ad de buscar una alianza con [...]s del país, para enfrentar al PRI [...] 2000.

[...]roceso electoral de Nayarit, en [...]Antonio Echevarría Domínguez encabeza una coalición, es un laboratorio para el Partido Acción Nacional (PAN) y otros partidos políticos de cara a las elecciones del próximo año. Si resulta, dijo, será un buen avance.

El senador panista remarcó que el albiazul debe entrar a una política de alianzas, pero advirtió que en este proceso democrático no debe haber simulaciones.

Señaló que por años el PAN ha trabajado con la tesis de apostar por "nosotros mismos" y se ha avanzado en el terreno político tanto en los estados como en la capital del país.

Sin embargo, dijo que actualmente las decisiones no las toma un sólo organismo político y "creemos que sin duda México ha entrado a una fase importante del pluripartidismo y estamos obligados a estudiar el tema de las alianzas".

En su visita por Tlaxcala,ó en donde se reunió con el líder estatal panista, Tomás Degante Arenoas, y con tres consejeros nacionales, de quienes necesitará su voto para ganar la presidencia de su partido, argumentó que será el Consejo y el Comité Nacional del PAN quienes decidan qué rumbo tomar para las elecciones del año 2000.

Precisó que hasta el momento, los partidos Revolucionario Institucional (PRI) y de la Revolución Democrática (PRD) han hecho alianzas por separado en varias partes del país - como es el caso de Tlaxcala, con Alfonso Sánchez Anaya, en Zacatecas con Ricardo Monreal - y les han resultado, dado a que sólo se han cambiado de cachuchas y "creemos es pan con lo mismo".

Rechazó que su partido haya sufrido un retroceso en los últimos tiempos: "No es porque nos haya ido mal sino por el contrario, nos debemos acoplar a las nuevas formas de hacer política". Aseguró que el presidente Ernesto Zedillo, ya entró en una fase de futurismo y trabaja ya para poner al candidato a la silla principal de Los Pinos por su partido.

Vicente Fox detrás del proyecto coalición 2000

* El caso de Nayarit, único en la historia de México, es una alianza "especial" dice Alberto Anaya, líder nacional del PT

UNIVERSAL

México.- Vicente Fox, gobernador de Guanajuato, ha manifestado su interés por convertirse en candidato de un Frente Nacional Opositor para las elecciones del año 2000, que incluya al PRD, PT, PVEM y PAN, anunció Alberto Anaya, dirigente del Partido del Trabajo.

Aseguró que al menos en tres ocasiones ha hablado de esto con el gobernador de Guanajuato.

"Si Fox tuviera las agallas par romper con el Revolucionario Insttitucional (PRI), podría considerarse entre los precandidaatos de esta gran coalición, pero insistimos que va él a contar con la oposición de los sectores doctrinarios de su partido, y con los sectores que se sienten más identificados con el PRI porque tienen el mismo programa económico", refirió.

La idea de una gran coalición para las elecciones presidenciales ha germinado, afirma en entrevista con EL UNIVERSAL y asegura que "nuestro partido considera que la coalición hoy tiene varios precandidatos, uno de ellos es el Cuauhtémoc Cárdenas, otro es el diputado Porfirio Muñoz Ledo, uno más es el Manuel Camacho Solís, y si rompe con el sistema, Jesús Silva Herzog podría serlo también".

Empero, advierte que debido a la rigidez del Código Federal de Instituciones y Procedimientos Electorales (Cofipe), "para formar una coalición en el 2000 vamos a necesitar de mucha flexibilidad, de mucha tolerancia, de mucha paciencia, y poner en primer plano los intereses de la nación a los intereses partidarios".

"El caso de Nayarit, explica, es especial, ahí en la coalición también está el PAN. Es un caso único en la historia de México porque esto significa optar por acuerdos con el partido de la derecha, esto va a contribuir el mapa político para presentar un marco político muy distinto para la gran disputa por la Presidencia de la República en el año dos mil, el Congreso de la Unión".

[...]NTRE PRIÍSTAS

[...]ntienden "señales" [...]edillo y Palacios

[...]confusión marca los tiempos [...]rtido Revolucionario Institucional [...]s miembros, a comprender en forma [...] sus líderes, entre éstas, las del [...]edillo, ni las de su dirigente nacio-[...] Alcocer.

[...]ocer nadie entiende su indiferencia [...]pado de aspirantes a la presidencia [...]sición.

[...]senadores y diputados confirman [...]cidistas, Mariano Palacios y Carlos [...]cretario general del Comité Ejecu-[...] respectivamente, han reiterado que [...]s no serán adelantados, y los han [...]r la calma, sin que haya argumentos

[...]vor el número de connotados priístas [...]ición de reglas claras, para evitar la [...]evalece con miras a la selección de [...]mente del presidencial, con la reali-[...]samblea Nacional.

[...]e la confusión en torno a procesos [...]bar con las incongruencias", dijo el [...]los Jiménez Macías.

[...]necesario que la dirigencia consulte [...]l país para consensuar el juego del [...] presidencial, así como la renova-[...] la Unión, pues las propuestas de [...] deben quedar homologadas para [...]e rompimientos en el Partido de la [...]ática (PRD), alertó el diputado fede-

[...]os Jiménez Macías, vicecoordinador [...]en la Cámara de Diputados, aseguró [...]ezagando en comparación con otras

[...]u partido corre el peligro de quedar [...]l intenso movimiento de los aspiran-[...]e otros partidos, principalmente del Partido Acción Nacional (PAN) Vicente Fox y del perredista Porfirio Muñoz Ledo.

"Posiblemente ya no podremos recuperarnos, y la situación es grave", alertó.

El senador Humberto Mayans Canabal reconoció que efectivamente hay ciertas resistencias al interior del PRI, y éstas impiden avanzar en los procesos democráticos de la selección de candidatos.

Esta resistencia de algunos grupos -dijo- obstaculiza la designación clara y transparente del abanderado que habrá de contender por la Presidencia de la República.

En contraposición, el también senador priísta, Amador Rodríguez Lozano, consideró que su partido debe cumplir estrictamente los tiempos políticos, y dijo que urge efectuar las modificaciones de ley pertinentes para dar mayores facultades de regulación de tiempos y procedimientos al Instituto Federal Electoral (IFE).

En este sentido, precisó que la oposición se ha aprovechado de esto. "En realidad el tiempo para iniciar precampañas no está contemplado por la ley, y sólo cada uno de los partidos puede controlarlo con la disciplina interna".

Agregó que para contrarrestar esta circunstancia que sólo infunde incertidumbre al electorado, y ante la falta de disposición de los dirigentes partidistas para controlar a sus militantes, se debe llegar ya a un acuerdo de consenso para concretar las reformas legales en materia electoral.

ESTE 14 DE FEBRERC BUSCATE UN AMIGC DIFERENTE

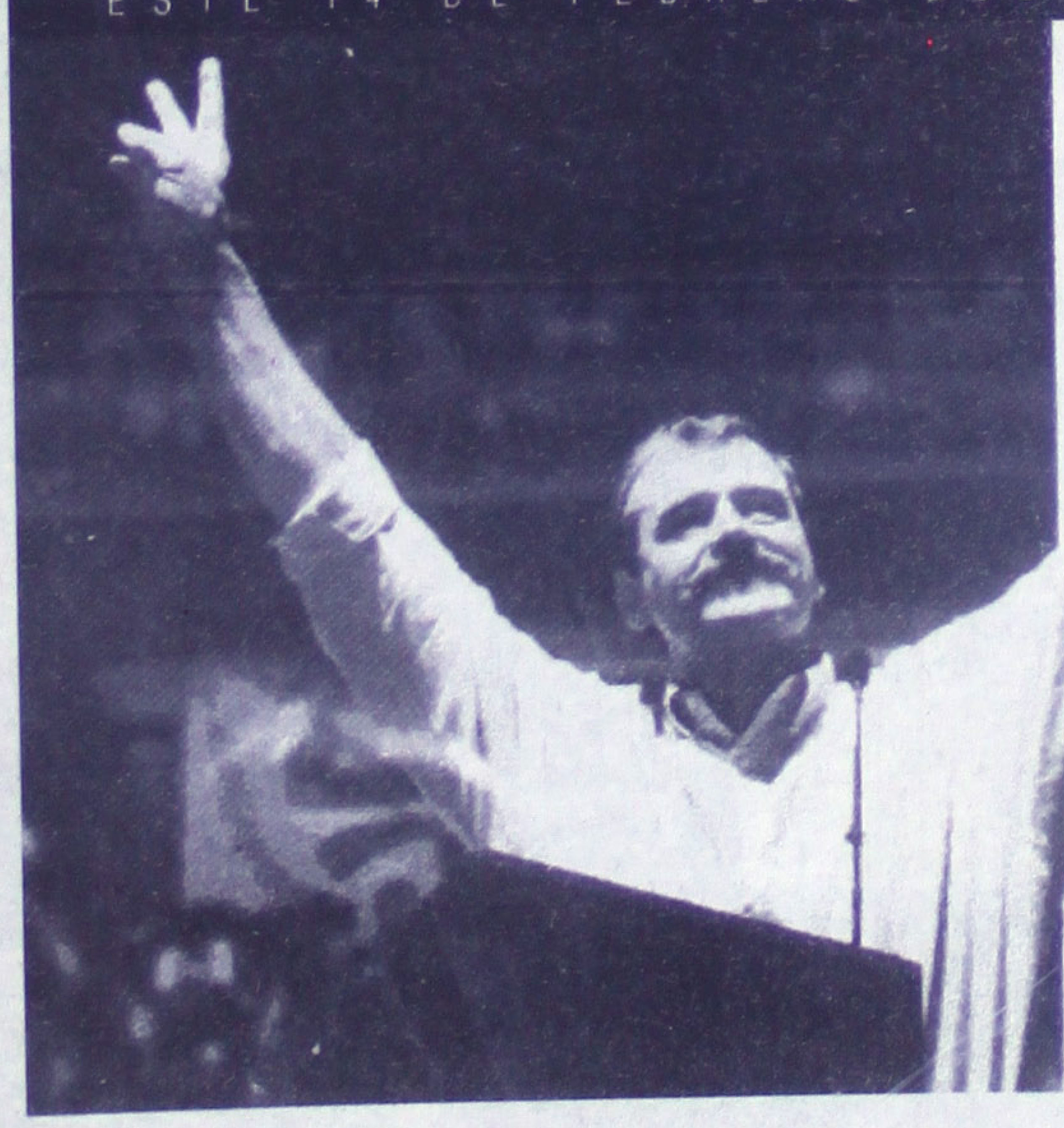

"Soy amigo de lo claro, de lo derecho. Soy amigo de un México diferente."

amigos de FOX

Participa por un México diferente
Unete a la lucha de Vicente.

Cada vez más personas se unen al esfuerzo de Vicente Fox por escribir una nueva historia para México.

Si estas conciente de que México necesita un presidente con carácter, honesto, trabajador y con resultados probados, entonces únete a los Amigos de Vicente Fox.

Busca en tu ciudad los puntos de afilación,hazte amigo de Vicente y ayúdanos a escribir la historia.

Vicente
un amigo diferente.

Miles de amigos en todo el país lo confirman.

Lada Gratuita: 01 800 333 20 20

e-mail: amigos@leon.online.com.mx

Internet: http:www.vicentefox.org,mx

AFILIATE A LOS AMIGOS DE FOX

Historia de encuentros

Por José Luis Ruiz
UNIVERSAL

Mérida.- Luego de haber enfrentado uno de los episodios más difíciles de su gestión, un juicio de destitución derivado de un lío de faldas con la becaria Mónica Lewinsky, el presidente de Estados Unidos, Bill Clinton, llegará el domingo a esta ciudad, donde se reunirá ese mismo día y el lunes con su homólogo mexicano Ernesto Zedillo.

La primera reunión entre ambos mandatarios se realizó en noviembre de 1994 en Washington, siendo Zedillo, presidente electo de México.

Posteriormente, en diciembre de 1994 en Miami, se encontraron nuevamente los dos mandatarios. En octubre de 1995, se realizó otro encuentro en Washington D.C.; luego en la ciudad de México, en mayo de 1997.

En noviembre de 1997 se concretó otro encuentro en Washington, D.C., y, finalmente en Nueva York, en junio de 1998, Zedillo y Clinton se entrevistaron.

De 1909 a la fecha, los presidentes de México y Estados Unidos se han reunido en 57 ocasiones:

1.- Porfirio Díaz-William Taft
16/Octubre/1909 Cd. Juárez, Mex-El Paso, EU.

2.- Plutarco Elías Calles-Calvin Coolidge
31/Octubre/1924 Washington, D.C.

3.- Pascual Ortíz Rubio-Herbert Hoover
20-21/Abril/1932 Monterrey, Mex-Corpus Christi, EUA

4.- Manuel Avila Camacho-Franklin Roosevelt
20/Abril/1943 Monterrey, Mex-Corpus Christi, EUA

5.- Miguel Aleman-Harry Truman
3-5/Marzo/1947 Cd. de México

6.- Miguel Aleman-Harry Truman
29/Abril-1/May/1947 Washington, D.C.

7.- Adolfo Ruiz Cortines-Dwight Eisenhower
19/Octubre/1953 Falcon Dam, Río Bravo, México-EUA

8.- Adolfo Ruiz Cortines-Dwight Eisenhower
26-28/Marzo/1956 White Sulphur Springs, EUA

9.- Adolfo López Mateos-Dwight Eisenhower
19-20/Febrero/1959 Acapulco, México

10.- Adolfo López Mateos-Dwight Eisenhower
9-15/Octubre/1959 Washington, D.C.

11.- Adolfo López Mateos-Dwight Eisenhower
24/Octubre/1960 Cd. Acuña, México

12.- Adolfo López Mateos-John F. Kennedy
29/June-1/July/1962 Cd. México

13.- Adolfo López Mateos-Lyndon Johnson
21-22/ Febrero/1964 Palm Springs, EUA

14.- Adolfo López Mateos-Lyndon Johnson
25/Sept/1964 El Chamizal, México

15.- Gustavo Díaz Ordáz-Lyndon Johnson (Presidente elect.) 12-13/Nov/1964 Johnson Ranch, EUA

16.- Gustavo Díaz Ordáz-Lyndon Johnson
14-15/Abril/1966 Cd. México

17.- Gustavo Díaz Ordáz-Lyndon Johnson
3-Dic/1966 La Amistad Dam, Río Bravo

18.- Gustavo Díaz Ordaz--Lyndon Johnson
23-26/Oct/1967 Washington, D.C.-El Chamizal, México

19.- Gustavo Díaz Ordáz-Lyndon Johnson
13/Dic/1968 El Chamizal, Mex.-El Paso, EUA

20.- Gustavo Díaz Ordáz-Richard Nixon
8/Nov/1969 La Amistad Dam, Río Bravo

21.- Gustavo Díaz Ordáz-Richard Nixon
20-21/Agost/1970 Puerto Vallarta, México

22.- Gustavo Díaz Ordáz-Richard Nixon
3/Sep/1970 San Diego, EUA

23.- Luis Echeverría-Richard Nixon (presidente electo)
13/Sep/1970 Washington, D.C.

24.- Luis Echeverría-Richard Nixon
15-16e/Jun/1972 Washington, D.C.

25.- Luis Echeverría-Gerald Ford
21/Oct/1974 Nogales y Magdalena, México

26.- José López Portillo - Gerald Ford (presidente electo) 24/Sept/1976 Washington, D.C.

27.- José López Portillo-James Carter
14-17/Feb/1977 Washington, D.C.

28.- José López Portillo-James Carter
14-16/Jun/1979 Cd. México

29.- José López Portillo-James Carter
28-29/Sept/1979 Washington, D.C.

30.- José López Portillo-Ronald Reagan (presidente electo) 5/Enero/1r981 Cd. Juárez, México-El Paso, EUA

31.- José López Portillo-Ronald Reagan
7-9/Jun/1981 Washington, D.C. y Campo David, EUA

32.- José López Portillo-Ronald Reagan
17-18/Sep/1981 Grand Rapids, EUA

33.- Miguel de la Madrid-Ronald Reagan
8/Oct/1982 San Diego, EUA

34.- Miguel de la Madrid-Ronald Reagan
14/Agosto/1983 La Paz, México

35.- Miguel de la Madrid-Ronald Reagan
14-16/May/1984 Washington, D.C.

36.- Miguel de la Madrid-Ronald Reagan
3/Enero/1986 Mexicali, México

37.- Miguel de la Madrid-Ronald Reagan
13-14/Agosto/1986 Washington, D.C.

38.- Miguel de la Madrid-Ronald Reagan
13/Febrero/1988 Mazatlán, México

39.- Carlos Salinas de Gortari (presidente electo)-George Bush (presidente electo)
22/Nov/1988 Houston, EUA

40.- Carlos Salinas de Gortari-George Bush
14/Julio/1989 París, Francia

41.- Carlos Salinas de Gortari-George Bush

1-6/Oct/1989 Washington, D.C.

42.- Carlos Salinas de Gortari-George Bush
1-2/Junio/1990 Washington, D.C.

43.- Carlos Salinas de Gortari-George Bush
3/Sep/1990 Nueva York, EUA

44.- Carlos Salinas de Gortari-George Bush
26-27/Nov/1990 Monterrey y Agualeguas, México

45.- Carlos Salinas de Gortari-George Bush
7/Abril/1991 Houston, EUA

46.- Carlos Salinas de Gortari-George Bush
14/Dic/1991 Washington, D.C.

47.- Carlos Salinas de Gortari-George Bush
27-28/Feb/1992 San Antonio, EUA

48.- Carlos Salinas de Gortari-George Bush
14/Julio/1992 San Diego, EUA

49.- Carlos Salinas de Gortari-George Bu sh
7/Oct/1992 San Antonio, EUA

50.- Carlos Salinas de Gortari-William Clinton (presidente electo)
8/enero/1993 Austin, EUA

51.- Carlos Salinas de Gortari-Bill Clinton
26/Sept/1994 Nueva York, EUA

52.- Ernesto Zedillo (Presidente electo)- Bill Clinton Noviembre/1994 Washington, D.C.

53.- Ernesto Zedillo-Bill Clinton
10/Dic/1994 Miami, EUA

54.- Ernesto Zedillo-Bill Clinton
9/Oct/1995 Washington, D.C. Nueva York, EUA

55.- Ernesto Zedillo-Bill Clinton
6-7/May/1997 Cd. México

56.- Ernesto Zedillo-Bill Clinton
13-14/Nov/1997 Washington, D.C.

57.- Ernesto Zedillo-Bill Clinton
8-9/Junio/1998 Nueva York, EUA

58.- Ernesto Zedillo-Bill Clinton (Programada)

14-15/Febrero/1999 Mérida, Yucatán

"Tan lejos de D y tan cerca de E

* Cronología de las relac mexico-estadunidens

MERIDIANO/Universal

■ En 1823, México acredita a su primer representante diplomático en Washington.

■ Un año después, en 1824, el gobierno de Estados Unidos nombr primer representante en México.

■ En 1846, las relaciones diplomáticas entre México y Estados Uni den.

■ Un año después, en 1847, los dos países entran en guerra. - En 18 de Guadalupe establece los nuevos límites fronterizos entre los dos p pierde la mitad de su territorio.

■ En 1890, se establece la Comisión Internacional de Límites para del Río Bravo (Río Grande) y los ríos Colorado.

■ En 1907, un acuerdo es alcanzado sobre la convención para distribución de las aguas del Río Bravo.

■ En 1909, se da el primer encuentro entre los presidentes de Méx Unidos (Porfirio Díaz y William Taft).

■ En 1914, tropas del ejército estadounidense ocupan la ciudad de

■ En 1915, Estados Unidos establec relaciones con el nuevo presidente Venustiano Carranza. Washington envía una "expedició México, encabezada por el general John Pershing.

■ En 1915, Francisco Villa, toma por asalto el pueblo de Columbus, N

■ En 1917, los dos gobiernos designan a sus respectivos embajadores.

■ En 1924, los Acuerdos de Bucareli sobre reclamaciones se alcanz la Revolución Mexicana.

■ En 1938, la nacionalización de la industria petrolera en México gen fricciones con Estados Unidos.

■ En 1941, la convención sobre reclamos entre México y Estados Un

■ En 1943, se realiza la primera visita de un presidente de Estados Uni D. Roosevelt) a México.

■ 1961, se establecen las Reuniones Interparlamentarias. - En 1963, acuerdo que soluciona el problema de la porción de tierra llamada "El Ch este acuerdo se devuelve a México esa tierra.

■ 1965, un acuerdo sobre la salinidad del río Colorado, afecta a Méx

■ En 1978, se firma un Tratado de Extradición entre México y Estad

■ En 1981, la Comisión Binacional México-Estados Unidos se establ cabo por primera vez un encuentro en este marco.

■ En 1983, se signa un acuerdo para proteger y mejorar el medio ambien de la frontera común.

■ En 1989, se firma otro acuerdo de cooperación para combatir al nar

■ En 1994, entra en vigor el Tratado de Libre Comercio para Améric conocido por su siglas en inglés como NAFTA.

■ En 1996, los gobierno de México y Estados Unidos conforman el d Grupo de Contacto de Alto Nivel para el combate a las drogas.

■ En 1997, los presidentes de México y Estados Unidos, Ernesto Ze Clinton, respectivammente, firman la Declaración Conjunta sobre M Alianza contra las Drogas en la ciudad de México.

[K]arina López
[Gris]elda Ramírez

Sociales

ALFARO
Digital Performance
Impresión a gran formato
Credencialización en plástico
Revelado e impresión de fotos
Plastificado frío o caliente
Espectaculares y carteles
Ampliaciones fotográficas digitales
Zacatecas 19 Nte.
Tel / fax 12-01-39
Tepic, Nayarit

VALENTÍN

[...] amigos y [pare]jas del año

[...]eta

[...] parejas y grupos de amigos que se han [...]or tener relaciones bellísimas, ador[...]cción de Sociales, a todos ellos les [...]e pasen excelente este domingo. [...]ad se demuestran especialmente este [...], Día de San Valentín. Y a quienes [...] flechado: mil felicidades. Si no son [...] círculo amoroso no se preocupen, [...]n los amigos, quienes siempre están [...]s buenas y en las malas y a quienes [...]iderar hermanos. Las que no tienen [...]e gozar este día con los cuates y nada [...]es.

[...]pciones hay para vivir y disfrutar la [...]r, aunque cientos de parejas gozan [...]trizante todo [e]l año.

[...]a cena a la luz de las velas y rosas [...] los enamorados, a quienes les pedi[...]no se olviden del regalo; regale afecto [...]mpre.

[...]ABLE VIOLETA Y KARINA LOPEZ

Marco Antonio Rincón y Conchis Bravo, pareja que se acaba de comprometer en matrimonio.

Luis Alejandro Olivas y Montserrat Mejía.

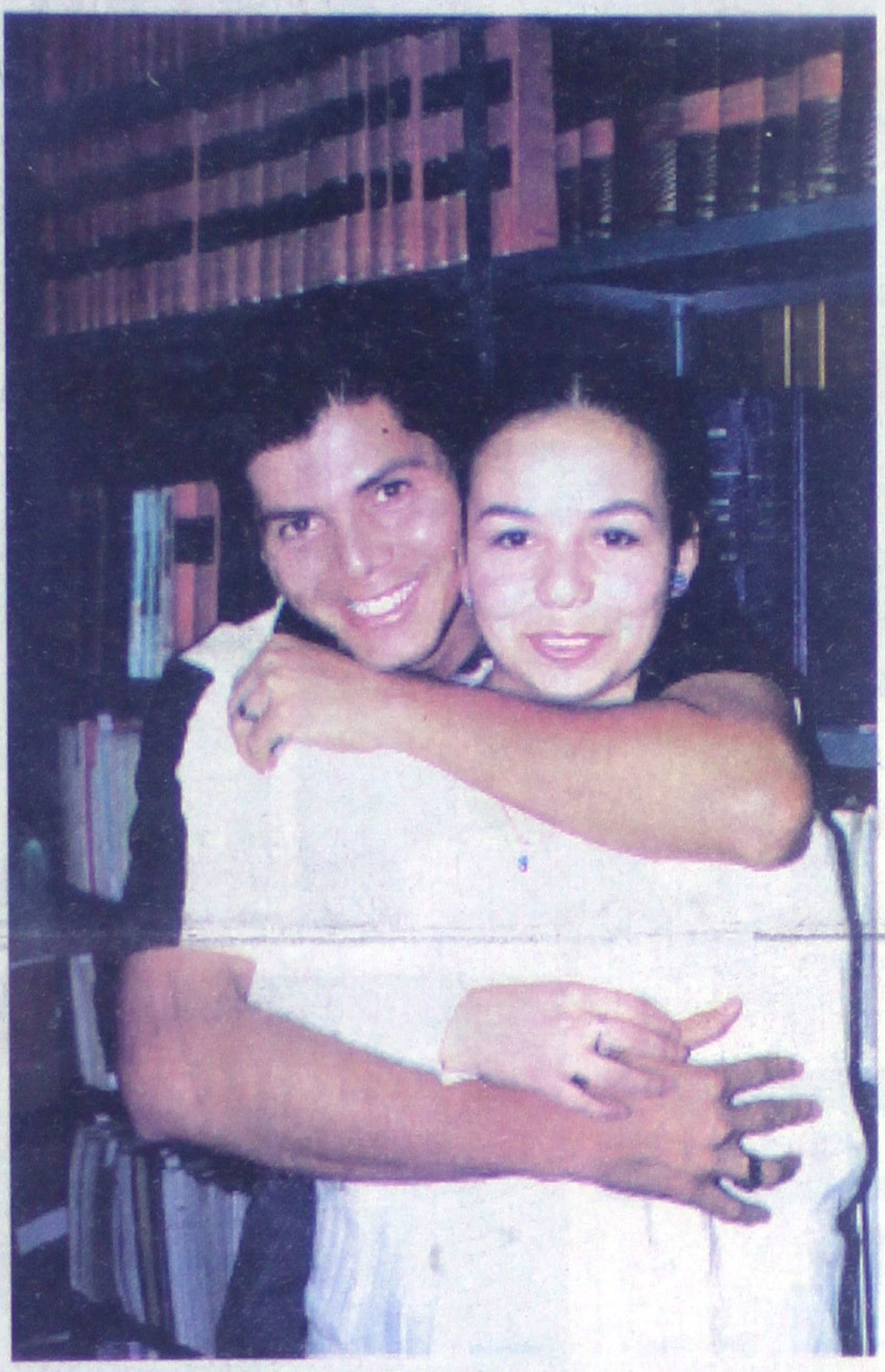

Tan enamorados como siempre: Fabián y Mary.

Oliver Adán de la Torre Jáuregui y Margarita Gallegos Traslaviña, la pareja del año.

[...]s y mejores amigas: Anabel Medrano [...] Consuelo Estrada de Montemayor, [...]rano de Chávez y la señora Consuelo [...] de Medrano.

[...] la amistad: Maricarmen Garrigos, María Dolbres Limón, Tere Azcona, Claudia Ibarra y Oralia Chávez, amigas de siempre.

Las C.P.A. María Teresa Bravo, Jazmín Zepeda Mardueño, María Teresa Ramírez y Charis Santoyo con la niña Brenda M. Ramírez.

[...] Mireya Ruiz, Ana Bertha Díaz y María de Jesús Hernández.

Arturo y Diana.

Montserrat de Mejía, Irma de Gutiérrez Gallo, Mary de Alfaro y Gloria de Rincón, son comadres y amiguísimas.

Marisol Hernández Ortiz recibió el sacramento del bautismo

Por Amable Violeta
MERIDIANO.

Tepic.- El matrimonio que forman Hugo Rafael Hernández Tinoco y su esposa María de los Angeles Ortíz de Hernández, se presentaron ante el altar de la capilla de Santa de Casía con su bebita Marisol Hernández Ortíz quien recibió el sacramento del bautismo el pasado sábado 6 de febrero poco después de las 11:00 horas.

El señor Hugo Loza Becerra y Sara Bertha Aguilar fungieron como padrinos de bautismo; así como Guillermo Ortíz y Yolanda Ortíz fungieron como padrinos de presentación.

En su momento el sacerdote oficiante aconsejó a papás y padrinos guiar a la pequeña por el camino de Dios Nuestro Señor; momentos más tarde vertió lentamente las benditas aguas sobre la cabecita de la pequeña.

Al término de la ceremonia, invitados y familiares de la familia Hernández Ortiz disfrutaron de una agradable recepción que ofrecieron en conocido restaurant de esta ciudad.

Preciosa en su bautismo Marisol Hernández Ortiz. (Fotos: AMABLE VIOLETA)

El señor Hugo Rafael Hernández Tinoco y su esposa María Ortíz de Hernández, papás de la pequeña.

El señor Hugo Loza Becerra y Sara Bertha Aguilar, padrinos

Durante la celebración religiosa.

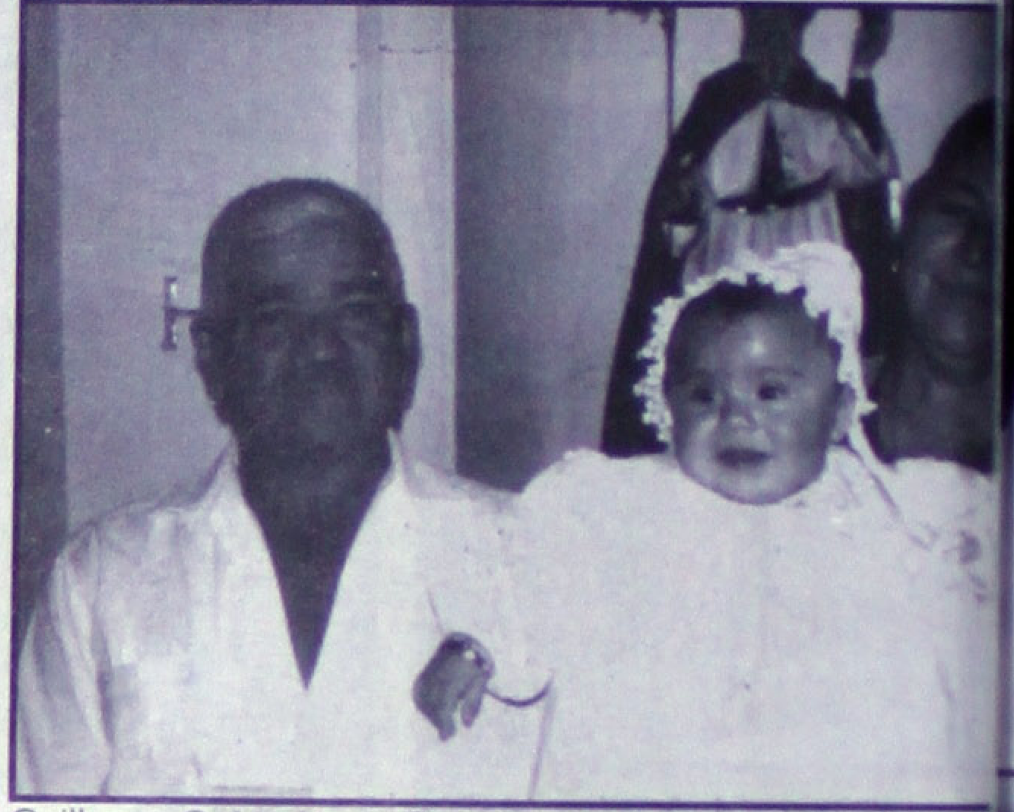
Guillermo Ortiz y María Guerrero de Ortiz, abuelitos de la pe

El guitarrista Madredeus en México

MEXICO, D.F.,.- En su última visita a México, el guitarrista de Madredeus, Pedro Ayre declaró que "la palabra es nuestro destino, Teresa es nuestra razón de ser". Definitivamente la palabra no podría tener un destino más sublime que el canto de Teresa Salgueiro. Y más específico, el idioma portugués maravilla al mundo entero gracias a José Saramago en la literatura y a Madredeus en la música. Este grupo, que internacionalizó el Fado (género musical flamenco-portugués), regresa a México para ofrecer dos conciertos en el Teatro Metropólitan los próximo días ocho y nueve de abril. Lo cierto, es que lo exquisito de las piezas y sencillez de los arreglos se conjuga a la perfección con la voz de Teresa. Su brillante tesitura encaja a la perfección con el tono melancólico de Madredeus. "Es un placer componer para ella. Su voz es nostalgia, tristeza, la esencia de Portugal", comentó uno de sus cómplices musicales. Distinguidos por la claridad y honestidad de sus ideas, no se consideran un grupo, sino "gente que se une para tocar".

SOCIALES

...da la vida: Claudia Alcántar de Ibarra, Rocío Chávez de Romano, ...al de Villalobos, Adriana Chávez, Rocío Alvarez de Gómez, ...rtida, Rebeca Contreras y Lucía López de Contreras.

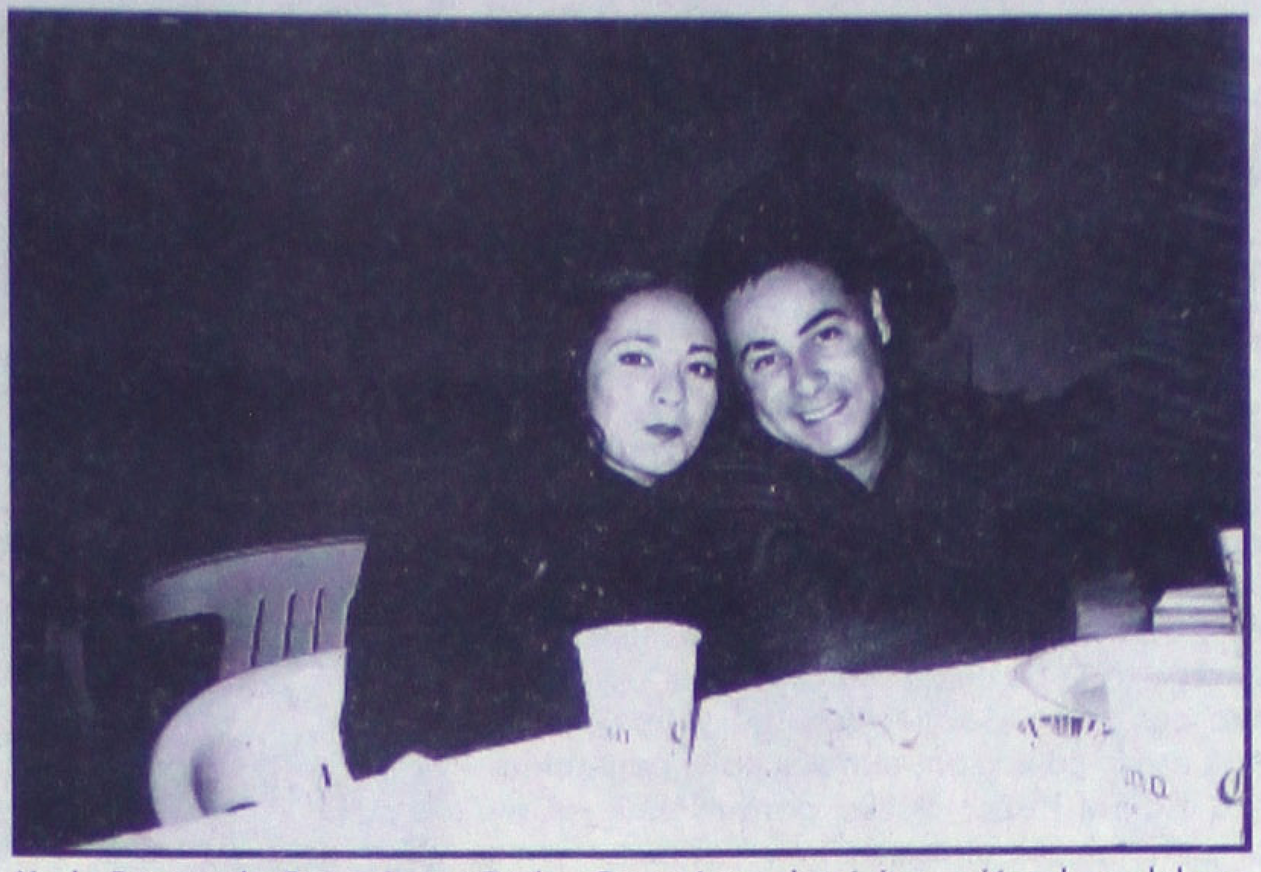

Karla Ramos de Organista y Carlos Organista, el próximo miércoles celebran 4 meses de matrimonio.

Daniel Saucedo y Silvia Echevarría, pareja que se casará el 27 de febrero.

...ez y Pili Ibarra de Sánchez, el siete de ...plieron tres meses de casados.

... y Mayel de Práiz, otra gran pareja.

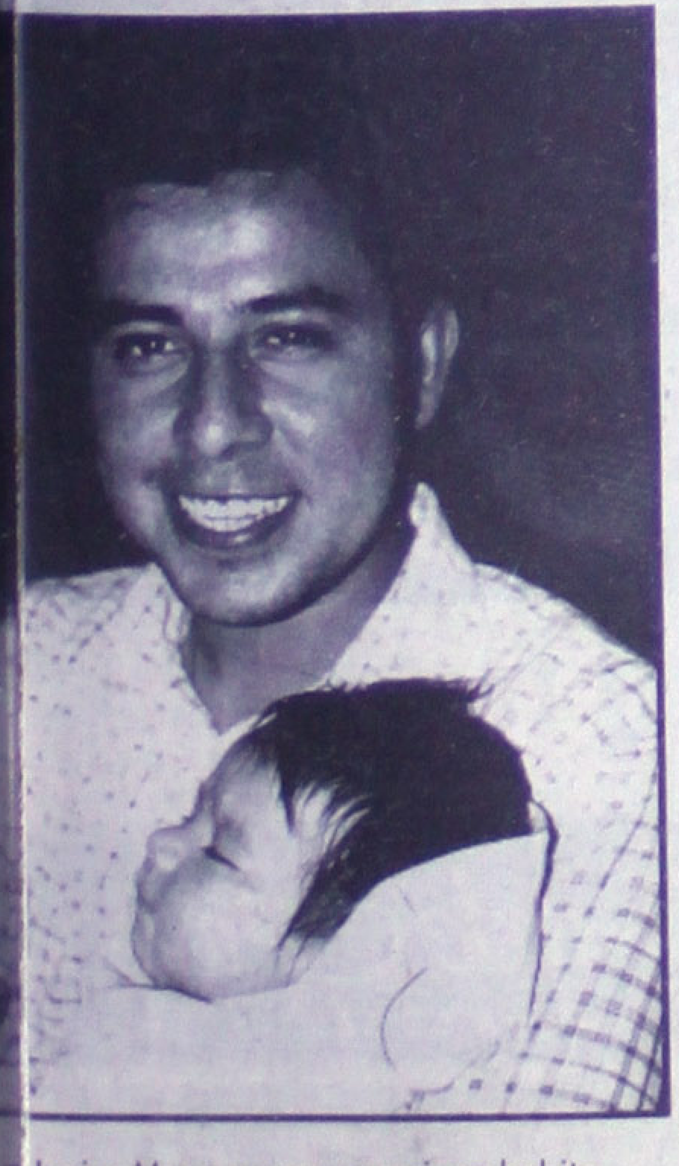

...Javier Moscoso y su preciosa bebita.

AZUL Y CREMA EN LA COLECCIÓN PRIMAVERA-VERANO.

Blusa estampada en viscosa 100%,
color azul, tallas: 4 a 14, modelo 299037.
$ 399.00

Blusa camisera en viscosa 100%,
color azul, tallas: 4 a 14, modelo 299029.
$ 599.00

Saco en poliéster-viscosa-lana,
color crema, tallas: 4 a 14, modelo 599010.
$ 1,299.00

Falda estampada en viscosa 100%,
color azul, tallas: 4 a 12, modelo 499025.
$ 949.00

Pantalón en poliéster-viscosa-lana,
color crema, tallas: 4 a 14, modelo 199016.
$ 849.00

Departamento Colecciones

Cliente Consentido

Recuerde que con el programa Cliente Consentido acumula puntos

Fábricas de Francia
TU, MODA DE SER

Ventas por Teléfono en el D.F. 531•54•65 Int. de la Rep. 01•800•90•615•00 www.liverpool.com.mx

Y CON MARIACHI...

José José interpretará a Juan Gabriel

*** El próximo 13 de marzo, el Príncipe de la Canción se presentará en el Palenque de la Feria Nacional Tepic 1999**

MEXICO.- El cantante José José informó que viajará a Miami para interpretar los temas inéditos que le prometió Juan Gabriel desde hace 12 años y por fin verá su sueño realizado, el disco contará con los arreglos de Juanga y se acompañarán de mariachi.

Acompañado de su inseparable esposa Sara Salazar y su hija Marisol, José dijo que "será un orgullo para mí cantar los temas de uno de tlos compositores más importantes de nuestro México". Reconoció que su voz no es la misma, sin embargo trata de cuidar sus cuerdas "porque el disco con Juan Gabriel será de lo mejor que tenga en mi colección, aunque no le quita méritos a Rafael Pérez Botija, porque éste en su momento me dio el triunfo".

Emocionado de rodearse de una multitud de jóvenes roqueros, quienes le rindieron homenaje en un disco por sus 30 años de carrera artística, titulado "Tributo", paseó con ellos en unas trajineras y luego de un largo recorrido lamentó que los boleristas y cantantes de balada "se olviden de uno".

Abundó que "mejor los cantantes de rock se acordaron, y me da mucho gusto que las nuevvas generaciones se inclinen por la música de éste humilde servidor".

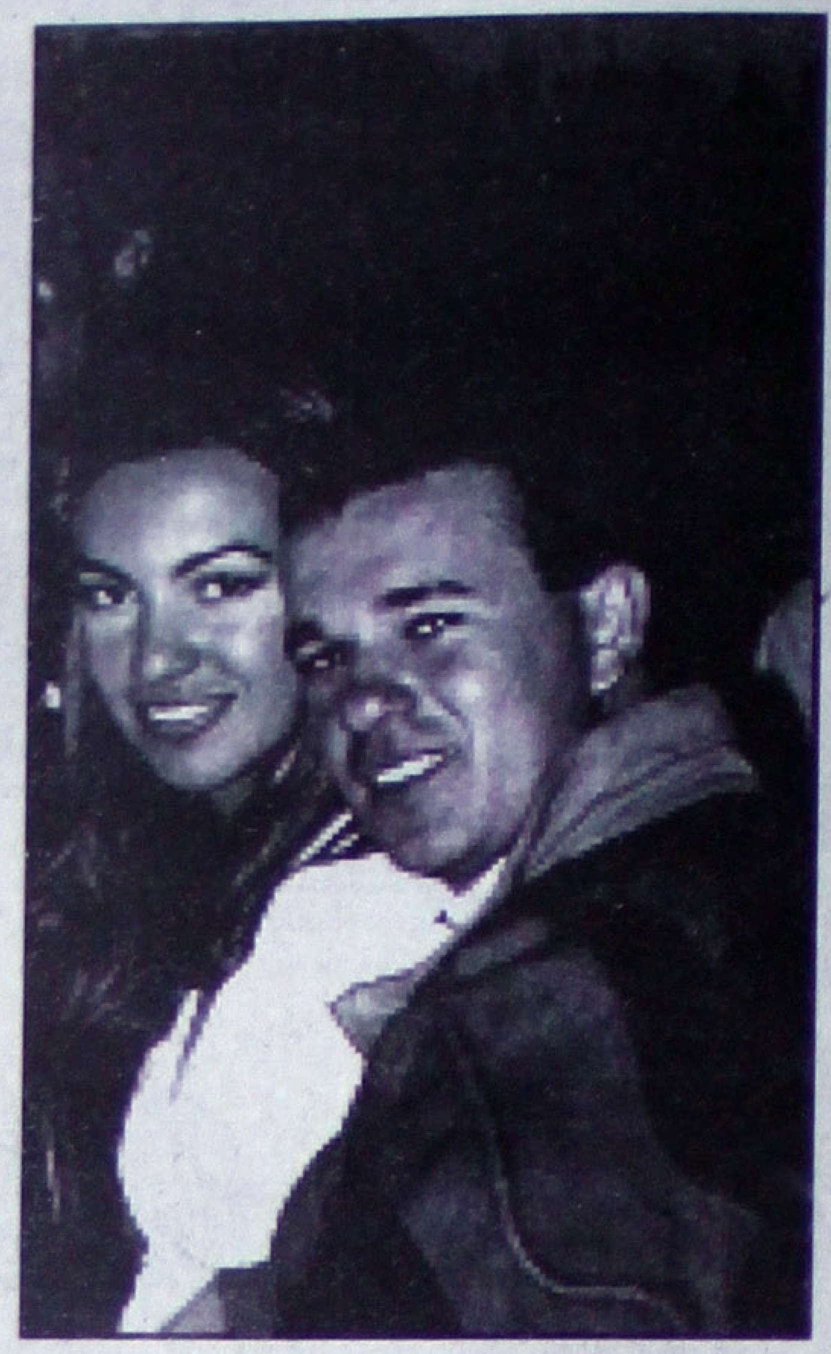

Hermoso matrimonio: Carlos y Shurave.

CARTA A UN AMIGO

Tepic, Nay, a 14 de febrero de 1999.

Apreciable amigo:

No quieró pasar por alto esta fecha del 14 de febrero, sin antes enviarte mi saludo sincero y mi gratitud cordial por el regalo de tu amistad.

Es valiosísimo el apoyo que me haz dado con tus consejos y sobre todo con tus ejemplos de tenacidad en tiempos de adversidad. No olvido jamás los momentos en que compartiendo nuestras experiencias y conviviendo desde la infancia, hemos escrito los dos juntos la historia de nuestras propias vidas. Cada vez que me hablas por teléfono y me platicas sobre tus problemas íntimos, me infundes confianza para abrir también mi conciencia y descubrir los míos. Reafirmo mi convicción de que tener un amigo es tener un médico confidente que mitiga tus penas cuando te escucha con paciencia. La última vez que veniste desde tu tierra lejana a visitarme con ocasión del accidente que sufrí en mi "moto", se confortó mi espíritu y se tonificó mi voluntad para seguir luchando por la senda difícil que conduce al triunfo.

Con la esperanza de recuperarme pronto de mi enfermedad, te prometo ir a visitarte acompañado de mi esposa y del hijo que ya lleva en sus entrañas. Sin otro asunto por el momento, se despide de ti tu amigo que te estima.

Angel Espinoza Charles.

P.D. Saludos a tu prometida.

14 DE FEBRERO DIA DEL AMOR Y LA AMISTAD

Todos podemos notar que el verdadero amor es una fuerza notable, el amor profundo es capaz de transformar al mundo.

El amor es tan grande que puedes hacer que desaparescas. el odio, el rencor, las críticas, las injusticias, los robos, las difamaciones, los engaños, los golpes, los asecinatos, las guerras y destrucciones.

El amor hara que no haya niños abandonados, ancianos olvidados, ni pleitos en familia, ni la pereza que trae el hambre.

El amor puede llenar el mundo de alegrías, de esperanza, de entusiasmo, para luchar contra los males y obtener los bienes. Pero como alcanzar un amor, desinteresado, sincero, servicial, desprendido capaz de evitar los males señalados, y traer los bienes dichos.

El amar a Dios produce un amor sincero, el amornos los unos a los otros es firme para amar a Dios sobre todas las cosas. El que con frecuencia medita el amor, no puede menos admirar la grandeza de Dios que es Amor. No olvides estas palabras que el que ama se enseña a amar. Nosotros hemos encontrado un amor en Dios, el amor es paciente, servicial y sin envidias.

El amor no se deja llevar por la ira, sino que olvida las ofensas y perdona los pecados. Si quieres ser un buen cristiano vale más dar que recibir. El amar a los demás es dar amor a Dios, Dios es amor. Que seas la persona más feliz este y todos los 14 de febrero.

Te lo dice un compositor que lo hace con amor para tí pareja, ama a los tuyos y Dios te amará a tí.

Regala afecto, dale amor a quien más quieres no olvides que Dios es amor.

Felicidad a todos los Nayaritas en este Día del Amor y la Amistad tu amigo Raúl Gutiérrez Parra.

eliz Día de San Valentín!

Las amigas Ana Lilia Rivas de Echegaray y Rebeca Berecochea de Rodríguez.

scopos

n la vida es fácil, todo necesita a lograrse con éxito. Si perse- la fortuna que tanto espera. puede pasarle hoy. Trate de ud positiva para que sea favo- o que hoy disfrute.

entido práctico hoy le puede roja que le indica peligro. No ese gasto que tiene en mente. ue pertenece todavía al mundo Trabaje con ahínco y consegui- a.

te de dedicar un poco de su editación, si se dedica a los una actividad que le consumen nsejable que tome unos minu- ar en sí mismo y sus actitudes u color favorable: el gris.

prende a relajarse y mantener- s tranquilo, la vida le resultará Claro que siempre encontrará ara estar tenso. Sin embargo usted sabe que eso no es del No engaña a nadie más que a sí

cio o trato que hace poco firmó ora empieza a dar sus frutos. la pena esperar un poco para os positivos. Su pareja puede a porque últimamente ha des- o su relación.

de descansar un poco más. El bajo y tensiones, pueden hacer decaído. Aunque no tiene nada usque mangas al chaleco. Si un viaje corto. Su color favora- día: el blanco.

ed tiene la razón en ese proble- elo con tranquilidad y aplomo. io llegar a los gritos, ya que sólo dad ante su contrincante. Re-

más que mil palabras.

Trate de no ser tan exigente al reja. Recuerde que no existe en n sea perfecto. Si ya tiene pare- a tanto pues puede llegar a número favorable el siete. Su Su palabra clave:amar.

Si aún no tiene pareja, tal vez este día una persona afin a ue su ideal como pareja es casi Trate de bajarse del pedestal cuentra. Su color favorable: el Su número: el

IO: Si no tiene pareja aún, ésta en cualquier momento. Trate de situaciones con cierta frialdad. nica forma de conocer con obje- persona que usted ha idealiza- avorable: el uno.

e preocupa pues el dinero no le nada. En realidad no sólo es su estamos padeciendo una crisis undial. No es consuelo, pero ya il de muchos...Hoy su número el cinco.

ería pensar seriamente si ese ted siente no es más que puro se vale esclavizar al hombre que de que aunque halagadora, una dura muy poco. Su salud puede la por cansancio.

DALFIORI
30% DE DESCUENTO.

ULTIMO DIA

LIQUIDACIÓN
DE BLANCOS
30%

Coordinado Tánger en algodón-poliéster, varios colores, *tamaños: individual, matrimonial, queen size y king size.
Tamaño Individual:
- Edredón. **$ 897.00 menos 30%**
- Juego de sábanas. **$ 525.00 menos 30%**
- Rodapie. **$ 265.00 menos 30%**
- Cojín decorativo de 50 x 50 cms. **$ 185.00 menos 30%**
- Funda decorativa estándar. **$ 87.00 menos 30%**

*El precio aumenta por tamaño
Departamento Blancos/Sábanas y Colchas
Válido del 27 de enero al 14 de febrero

Consentido
Recuerde que con el programa Cliente Consentido acumula puntos

Fábricas de Francia
TU MODA DE SER

Ventas por Teléfono en el D.F. 531•54•65 Int. de la Rep. 01•800•90•615•00 www.liverpool.com.mx

Matrimonio Díaz Castillo - Camacho Villalobos

Por Amable Violeta
MERIDIANO.

Tepic.- El templo dedicado a la devoción de Nuestra Señora del Carmen, fue el marco en el que unieron sus vidas con el sacramento del matrimonio, la señorita Nora Armida Díaz Castillo y Celedonio Camacho Villalobos.

Los contrayentes ingresaron al sacro recinto acompañados de sus padres, los señores Pánfilo Díaz Cortés, Josefina Castillo Carrillo, Celedonio Camacho Perales y Carmen Villalobos.

Al término de la celebración litúrgica, los felices esposos fueron rociados por una lluvia de arroz, misma que marcó el inicio de su felicidad. ¡Felicidades!

En la gráfica, Raúl Camacho Perales, Esthela Osuna Robles, Fernando Martínez y Angélica Díaz Castillo, padrinos de los contrayentes.

Verónica y Fernando, meninas.

El señor Celedonio Camacho Pe... Villalobos de Camacho, papás del...

En su matrimonio, Nora Armida Díaz Castillo y Celedonio Camacho Villalobos. (Fotos: AMABLE VIOLETA)

El señor Pánfilo Díaz Cortés y Josefina Castillo Carrillo, papás de la novia.

En México

Kiss de gira mundial

MEXICO, D.F.,.- El próximo 24 de abril los seguidores de Gene Simons y Paul Stanley, Peter Criss y Ace Frehley, presentarán el que es considerado el show más asombroso del momento, "Kiss".

Este icono del espectáculo del rock es seguramente uno de los grupos más impactantes y con mayor número de seguidores en el mundo. Desde los setentas la mezcla de buen rock pesado, maquillaje y conciertos llenos de parafernalia consiguieron increíble efecto en miles de jóvenes. Ahora por primera vez llegará la alineación original de Kiss al Foro Sol, con su gira "Pyscho Circus", en tercera dimensión.

Esta banda ha definido la cara y carácter de la cultura del rock. su influencia en la música contemporánea revolucionó el negocio de la música.

Su discografía incluye 27 discos en 24 años, que ha vendido más de 75 millones de copias alrededor del mundo. Muy pocos artistas consiguen en su carrera el éxito a nivel mundial este gruupo. Ahora la armada de Kiss se prepara un nuevo asalto internacional gracias al nuevo álbum de estudio con la alineación original.

Este nuevo espectáculo de Kiss ha provocado las más entusiastas reacciones entre sus seguidores, que no dudaan en reconocer que es la mejor gira que ha hecho la banda en toda su historia. Recientemente en un reconocido diario nacional un periodista apuntó: "Con la primera gira en tercera dimensión de Kiss, los megaconciertos de U2 (Pop Mart) y Rolling Stone (Puentes de Babilonia) van aparecer tocadas". Se dice que lo que pasó en el Madison Square Garden de Nueva York, fue sólo e l principio de una nueva era de conciertos.

IUMANA

odo un don, una cuestión
. No puede enseñarse ni
n arte.- Amiel * Rafael
ye ahora a Barroso Chávez
Roja Mexicana * El genio
porativa gary Hamell, im-
io en México * La reina
fue sometida nuevamen-
n, esta vez de la nariz *
no esconden su relación,
jan ver por todas partes *
o musical prepara Lucía
recer en escenarios noc-
nombramientos de Eduar-
o Zea Mier anunció Carlos
especulación el posible
que pretende Lucero para
s Barones de Portanova
besque de Acapulco para
* Un éxito fue la velada
rís" que organizó Esteban
de Aca-sida * Mitzy y la
ción Ser Humano ofrece-
estrellas" de beneficencia

)-PESADO

oticias contradicttorias y espe-
nombrado como nuevo direc-
xicana Rafael Moreno Valle el
d y ex-gobernador de Puebla,
a José Barroso Chávez quien
años la benemérita institución
ia hace poco al cargo... Y en
ente nombramientos, también
posesión como vicepresiden-
Eduardo Zea Mier como nuevo
s Sears, según nos informó el
ante grupo empresarial Carlos
ue en el ramo aéreo, la Cámara
sporte (CANAERO), tiene nue-
gnaacio Steta el actual director
rea Aeromar.

RO

co uno de los más impactantes
es de la estrategia corporativa
onocido como el ``gurú" en esta
, quien impartirá un seminario
ejempllos prácticos y concretos
para rediseñar y renovar las
os e industrias frente al reto que
o mundo de un futuro cercano.
riencias, investigaciones y es-
diseñado para revolucionar la
arial . Su más reciente libro
futuro" constituye una gran
o de la negociación y planifica-
tegia. Este autor y gran econo-
tega de alto nivel ha revolucio-
negocios con conceptos como
, la competencia del núcleo, la
tiva, la arquitectura estratégica
ndustria. Su participación en el
s más grandes y exitosas em-
s notable al introducir el centro-
epto real de lo que significa la
en desempeño de la operación

S

or el éxito son el buen amigo
Cáceres, quien acaba de estre-
para su recién formado grupo
en; comunicación y relaciones
nante conjunto de oficinas de
sde que decidió independizarse
va compañía dedicada a brindar
mas, ha ido cosechando logros
os profesionales número uno en
petido campo... Por otra parte,
strategia de mercadotecnia la
unidense de Exportadores de
Exéport Federation), concretó
mportante firma dedicada a la
uctos comestibles para realizar
njunto y el lanzamiento de una
derezo para los cortes finos de
ndo gran aceptación en el mer-
l Norte. Esta semana se llevó a
del producto en la discoteca de
el al sur de la ciudad.

D

nuestra amiga y colega Yazmín
ece por este conducto, las mues-
s numerosos amigos y allegados
Ua ella y sus hermanos Alejan-
mberto Alessandrini, durante la
en la iglesia de Nuestra Señora
n Polanco, con motivo del sensi-
su mamá Doña Isabel Morales
ini en días pasados...

UCIA

ido éxito de su más reciente
eces Sofíía", la guapa estrella
ía Méndez, ha decidido dar una
blico, mediante un espectáculo
que ha dado por llamar ``Lucía
show descrito por ella misma
te elegante" con el que reapare-
ios musicales en mayo próximo.
s sus anteriores espectáculos de
s de Cabaret" y ``las Noches de Lucía" con los que cosechó las mieles del éxito. Anuncia que en esta nueva producción de revista musical, ha hecho uso de lo que es práctico para este tipo de espectáculos, así como imprimirle un sello de la mejor calidad y elegancia en toda la extensión de la palabra, con el que además podrá viajar en gira por otras ciudades y países. Mientras tanto, prepara su estreno en el teatro Blanquita de esta capital y a la par también está muy ocupada escribiendo su autobiografía, en la que incluirá toda la serie de sucesos que le han acontecido desde los inicios de su carrera artística, sus vivencias y detalles personales y de su familia desde pequeña. También ha manifestado su deseo de volver a los sets cinematográficos, pues es una de sus más grandes metas...

CAMBIOS CON LUCERO

Otra de nuestras estrellas entre las jóvenes, Lucero ha anunciado cambios de su dinámica vida profesional como lo es la terminación de su contrato con Melody y ya para el 2000, está pensando en firmar con otras disqueras entre las que suena fuerte el nombre de AMB Ariola, aunque la guapa Lucero hoy señora de Mijares no lo ha confirmado aún, sino que simplemente se ha concretado en afirmar que es una empresa candidata. Y ya para cerrar con broche de oro su actual contrato, planea la grabación de un nuevo álbum pero en una grabación en vivo, así como un disco más con baladas y canciones inéditas. Por otra parte, también tiene planes de iniciar en septiembre una nuueva telenovela bajo la producción de Carla Estrada. El que termine sus nexos con Melody no significa que en nada afectará su carrera en Televisa, ni tampoco que tenga alguna intención de dejar el apoyo de esta cadenna televisora con la que en repetidas ocasiones ha afirmado se siente como en su propia casa. Estamos seguros que la deecisión que toome será la más indicada en beneficio de su ascendente trayectoria...

NUEVA PROMESA DEL POP

Malú, es la joven madrileña de dieciséis años que se está colocando como la nueva revelación del pop en español, ya que con su primer álbum ``Aprendiz", ha demostrado su gran potencial vendiendo hasta la fecha más de 400 mil copias tan sólo en España, mismo que le valió el premio ``Amigo" como la Artista Revelación de 1998. Talento, e stupenda composición, belleza y una voz sorprendente caracterizan a iMalú, hija de Pepe de Lucía y del gran artista español Paco de Lucía, lleva la música en las venas, aunque ella quiere sobresalir por méritos propios, y desde luego que lo logrará ya que entró con el pie derecho avalada por la composición musical de Alejandro Sanz, otro de los grandes ídolos juveniles...

CONCIERTO DE FIN DE SIGLO

También en el ramo musical, el grupo Radio Fórmula se ha anotado un punto más a favor con la organización del que será un evento sin precedente que lleva por título el Concierto del Siglo, cuyos pormenores fueron informados en el restaurante de la Feria de México en pleno Paseo de la Reforma al que acudieron numerosos medios informativos para tener la primicia de este ambicioso proyecto musical del cual tendremos mayor información próximamente que les haremos llegar en su oportunidad...

ADIOS SUSAN

El medio del espectáculo internacional está de luto por la reciente pérdida de una gran actriz y heredera de una gran tradición en el mundo de la actuación. Susan Strasberg la hija de Lee Strasberg el fundador del famoso ``Actor's Studio, la cuna dee muchos de los famosos de hoy en Hollywood, falleció a los sesenta años tras padecer una grave enfermedad. Muchos la recuerdan aún por su participación brillante en ``.El diario de Anna Frank", siendo todavía una niña en ese entonces y aclamada por Broadway como pocas.

YA NO SE ESCONDEN

Sin ningún empacho ya, el prínciipe Carlos y su novia Camilla Parker-Bowles, por fin aparecieron públicamente aceptando su relación abiertamente y las intenciones a futuro de la pareja, que culmina la paciente campaña de relaciones públicas que inició el heredero a la corona británica tras la mauerte de la princesa Diana. La controvertida pareja fue captada mienltras salía de un lujoso hotel de Londres, tras haber asistido a una cena de gala en la que ambos ya no temieron ser vistos juntos para acallar la maledicencia a la que se han visto sujetos desde hace muchos añoGs. A pesar de todo, Camilla se mostró nerviosa y evasiva de la prensa que querían inmortalizarla en la ``foto de la historia", ya que es la primera vez que Carlos y ella aparecen juntos en una instantánea en más de 25 años...

NUEVO VISIBLE DIFFERENCE
PERPETUAL MOISTURE

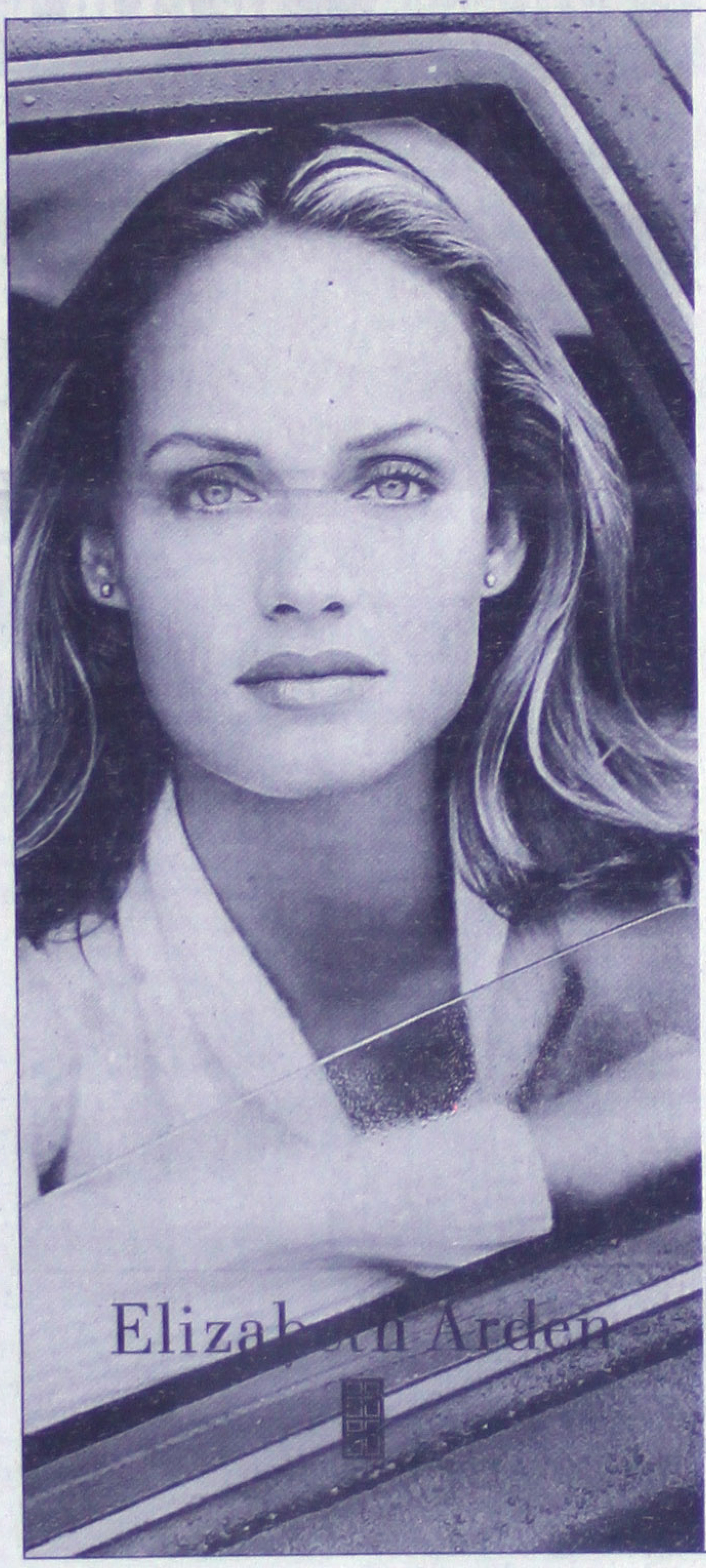

ELIZABETH ARDEN
RE-INVENTA
EL HUMECTANTE

NUEVO
Visible Difference
Perpetual Moisture

La piel seca necesita hidratación contínua. Esta fórmula casi transparente y ligera, creada con nuestro exclusivo y avanzado Complejo Hydra-filagrinol, re-ajusta la piel y permite que produzca su propia hidratación ¡continuamente! En una semana se revierte el proceso de resequedad. Con su uso regular, la piel se ve mucho más suave, tersa, luminosa y con menos líneas. ¡Ver para creer!

Festival de la Belleza

En la compra de $700.00 ó más en productos de Elizabeth Arden , usted recibirá una atractiva cosmetiquera que contiene:

Visible Difference Perpetual Moisture Deluxe .25 oz./7ml.
Modern SkinCare 2-in-1 Cleanser 1oz./30ml.
Excetional Lipstick Breathless .14 oz./4g.
Lip Spa Lipstick Chocolate Kiss .14 oz./4g.
Flawless Finish Sponge-On Makeup Beige .07 oz./2g.
5th Avenue Spray Vial .03 oz./1ml.

Departamento Perfumería

Fábricas de Francia
ES TU MODA DE SER

Ventas por Teléfono en el D.F. 531-54-65 Int. de la Rep. 01-800-90-615-00 / Internet: http://www.liverpool.com.mx

CARTELERA DOMINICAL

POR TOMAS PEREZ TURRENT

LAS MANOS FUERTES

(Le mani forti), película italiana de Franco Bernini, con Francesca Neri, Claudio Amendola, Enzo Decaro, Toni Bartoreli (1997).

Ella es una joven y brillante psicoanalista que tiene como paciente desde hace tres meses a un hombre que afirma trabajar en una agencia de prensa. Un día le cuenta todo spobre Divan unos hechos ocurridos durante un viaje a Bosnia. Las

circunstancias son idénticas a las del célebre atentado en la Plaza Della Loggia en 1974 donde murió entre otr)as muchas personas la hermana de la doctora. Preocupada, decide investigar y al hacerlo pone el dedo en un engranaje icnfernal. Exhibida en 97 en la Semana de la critica de C annes es una especie de Triller psicológico bastante hermético. Es el primer

largometraje del guionista Bernini. Por lo menos es distinta.

PSICOSIS

(Psycho), película estadounidense de Gus van Sant con Vince Vaughn, Anne heche, Julianne Moore, Viggo Mortesen (1998). Una joven secretaria viaja con una maleta llena de dinero robado., En la noche se queda a dormir en un motel solitario y es asesinada brutalmente cuando se esta bañando, aparentemente por unoa anciana. Su hijo borra las huellas del crimen y hunde el auto junto con la maleta de ropa y con el dinero, así como el cadáver es un lago. Empieza la investigación. Es obviamente un refrito de la célebre película del mismo titulo que Hitchoock hizo en 1960. Con esta película cumple van Sant su

ehollywoodización. Comparada con el original es ridícula. Como dice Nelson Carro es como intentar reescribir Don Quíjote.

TIENES UN E MAIL

(You've Got Mail), película estadounidense de Nora Ephron, con Tom Hanks, Meg Ryann, Perker Posey, Jean Stapleton, Dave Chapelle (1998).

Son hombres y mujer propietarios de dos librerías rivales. Ambos se detestan mutuamente y sin embargo un día se enamoran por medio de Internet, ignorando naturalmente quAien es el corresponsal. Comedia romántica de Nora Ephron quien había hecho antes otra comedia romántica titulada Sintonía de Amor, con los mismos Hanks y Ryan. De hecho esta película de ahora es un refrito de El bazar de las sorpresas (The Shop Around the Corner, Ernest Lubitsch 1940). No es naturalmente Lubitsch pero queda lo suficiente como para verla, esta en 77 cines.

50 AÑOS DE JOAQUIN SABINA

MADRID.- El cantante y compositor Joaquín Sabina prometió que festejaría sus 50 años de edad con un disco titulado "Mis cuarenta y diez", pero hasta el momenteo ni su casa discográfica sabe la fecha exacta de su lanzamiento. Y eso que la suspensión de la gira que iba a realizar con el argentinno Fito Páez para presentar "Enemigos ÍLntimos", el trabajo que grabaron juntos, le dejó más tiempo para componer canciones nuevas.

El caso es que Joaquín Sabina, el amante de los bares y las mujeres, el amigo del subcomandante Marcos, el autor de las letras de canciones más bonitas de los últimos tiempos, cumple medio siglo de vida.

Nació el 12 de febrero de 1949 como Joaquín R. Martínez Sabina en Ubeda, Andalucía, y escribió sus primeros versos a los catorce años. A esa edad aproximadamente formó su primera banda, los Merry Youngs, que hacían versiones de Elvis Presley, Chuck Berry y Little Richard. En el 68 comenzó sus estudios de Filología Románica en la Universidad de Granada, pero a los dos años debió exiliarse en Londres tras poner un cóctel molotov en una sucursal del Banco Bilbao en Granada.

Pasaría siete años en esa ciudad, en los que tocaría en el metro, viviría en una casa ocupada, se uniría a un grupo de teatro y recibiría cinco libras de propina de George Harrison por dedicarle una canción el día de su cumpleaños.

En 1976 editó el libro de poemas "Memorias del exilio" y coemenzó a actuar como telonero de artistas españoles que se presentaban ante la colonia de exiliados en Londres.

Dos años después de la muerte del dictador Francisco Franco, en 1977, regresó a España, donde se trasladó a Mallorca a cumplir con el servicio militar.

En 1978, por fin, se editó su primer disco, "Inventario", con canciones de las "Memorias del exilio". Comenzó entonces a actuar en el circuito de pubs madrileños, entre ellos el café de "La Mandrágora", donde compartía escenario con Javier Krahe y Alberto Pérez. A Antonio Flores le debe su primer gran éxito. El hijo de la legendaria Lola Flores grabó una de sus canciones, "Pongamos que hablo de Madrid", quue se convirtió en número uno del ranking de los 40 Principales. En 1980 apareció su segundo álbum, "Malas Compañías", y un año después se editó "La Mandrágora", grabado en vivo en el café madrileño. En esa misma época Sabina empezó a componer para otros, entre ellos, Ana Belén y Miguel Ríos. Cincuentón a partir del viernes, probablemente Sabina seguirá cantando - con alguna modificación - aquello de: "Y yo que no soy más, listo ni tonto que cualquiera/ a mis cuarenta y pocos tacos ya ves tu,/igual sigo de flaco, igual de calavera,/igual que antes de loco por cantar".

INVITACIÓN A TODAS LAS DAM

Participa, divié contribuye con labor de Cruz R

Te invitamos a ser p ambiente del baile-c que las Damas de Cru ofrecerán. Además del to que pasarás, con contribuyes al fortalec acciones en pro de Cr Tu apoyo es fundame institución que todos También al adquirir t drás la oportunidad de el sorteo de grandes r

Más información y ven delegación Cruz Roja

DISEÑOS KAROJ

30% DE DESCUENTO.

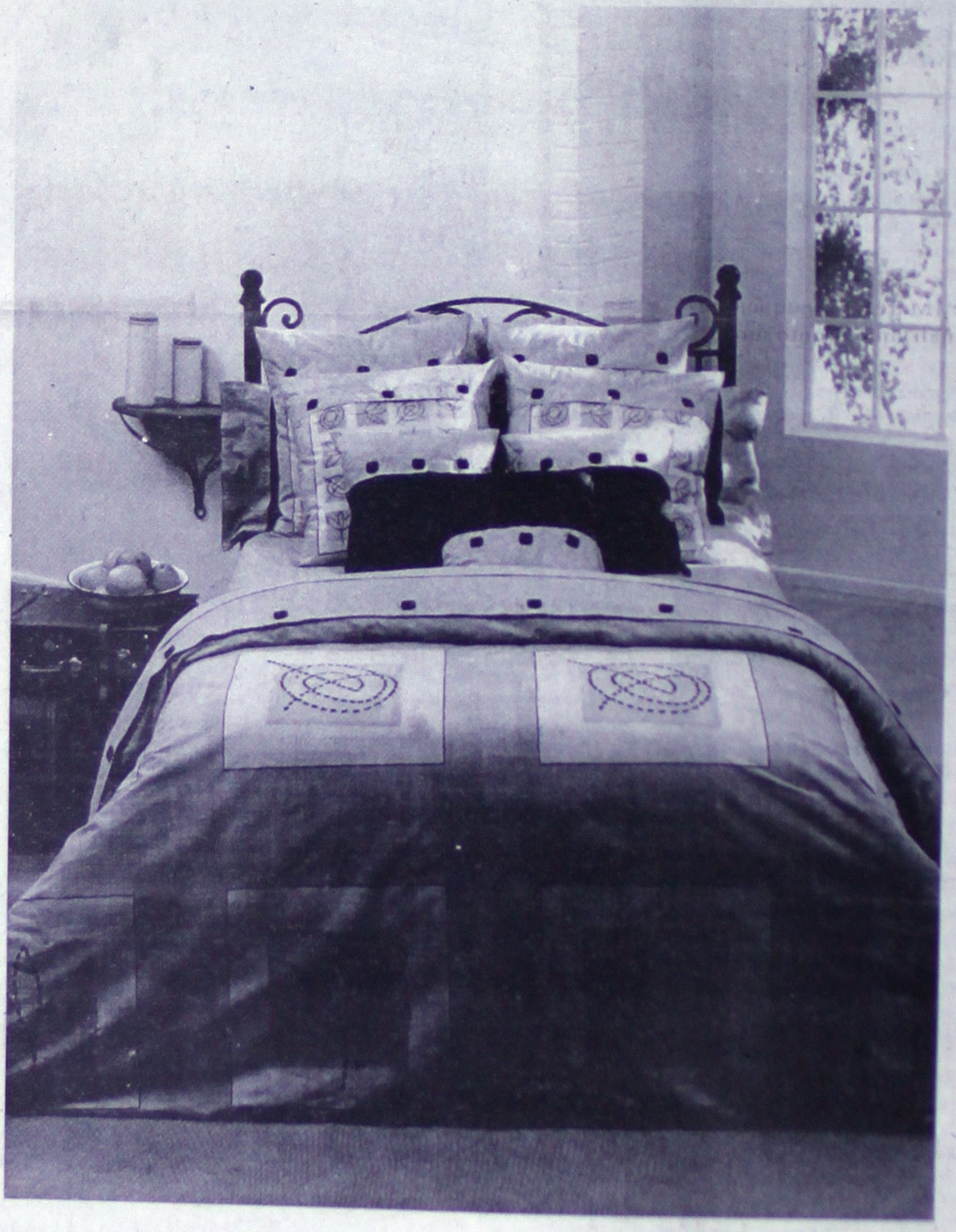

LIQUIDACIÓN DE BLANCOS

30%

Coordinado modelo Michigan, liso en algodón-poliéster, estampado en algodón 100%, varios colóres, *tamaños: individual, matrimonial, queen size y king size. Tamaño Individu
- Funda de edredón con relleno. **$ 995.00 menos 30**
- Juego de sábanas. **$ 535.00 menos 30%**
- Rodapie. **$ 199.00 menos 30%**
- Cojín decorativo de 45 x 45 cms. **$ 159.00 menos 3**
- Funda decorativa estándar. **$ 75.00 menos 30%**

*El precio aumenta por tamaño. Departamento Blancos/Sábanas y Colchas. Válido del 27 de enero al 14 de febrero.

Cliente Consentido

Recuerde que con el programa Cliente Consentido acumula puntos

Fábricas de Fra

TU MODA DE SER

Ventas por Teléfono en el D.F. 531•54•65 Int. de la Rep. 01•800•90•615•00 www.liverp

espera en novelas...

illo Madariaga

CO.- Mientras los actores y
or Emilio Larrosa expresan
novela "Soñadoras" ha ayu-
juventud a alejarse de las
Unión Nacional de Padres
, afirma que sólo presenta
y viola la Ley Federal de
levisión al transmitir imáge-
que menores de edad consu-
ntes drogas.
stante, la producción de
egura que el objetivo de la
es mostrar el daño que cau-
ogas, sin pretender educar,
itar la realidad. Esta semana
a "Nunca te olvidaré" y "El
de amar", porque en ambas
habrá grandes revelaciones.
era Consuelol (Alma Muriel)
Luis Gustavo (Fernando
que Esperanza (Edith
es su hermana para que no
s. En tanto, que en "El privi-
ar", Cristina (Adela Noriega)
er que Luciana (Helena Rojo)
e, pues no da crédito de que
andonado de pequeña.
ır de las malas noticias llega
la casa de Luciana y Andrés,
que Lizbeth volverá a cami-
nbargo, Alonso vive sus últi-
ntos. Así que, no se pierda la
ı de Carla Estrada que aún le
ıas sorpresas reservadas.

IARIO DE DANIELA.
a (Daniela Luján) y Martín
en un camión a Isla de la Paz.
illos son asaltados por unos
Andrés ha decidido pedirle a
olanda Ventura) que sea su
rique (Marcelo Bouquet) re-
la (Analí) que pronto morirá.
Leal aconseja a Enrique de-
s laboratorios que se equivo-
ky chantajea a Elena (Mónika
Los niños no quieren regre-
co. Ricky está en el hospital.
Gaspar Henaine) actúa en el
l (Odiseo Bichir) mata a An-

2, 15:00 horas.

ELA.
na (Paty Navidad) seduce a
Juan Soler) y le revela que
fue el que embarazó a Cata-
na Benedek). Bruno acepta
a Feliciano (Ignacio López
e la demanda de Emilia
ne Andere).
dor advierte a Hortensia que
lido a recuperar a sus hijos.
confiesa que está enamorada
o. Emilia no desea pelear por
e un hombre. Bruno reprocha
rto que ande tras Ximena.
sciende en su trabajo. Diana
Angela. Mariano le reclama a
or engañar a Angela.
l 2, 16:00 horas.

QUITITAS.
niñas planea una travesura en
Ernestina. Quieren que Belén
radilla) deje el hogar, lo cual la
pues eso significa dejar a Sol.
cepta no decirle la verdad a
lores termina por aceptar que
quede en el hogar, con tal de
no se vaya con Martín (Fabián
Dolores reúne a los niños y les
que ya van a comenzar reunio-
posible padres adoptivos. Mili
eciden no presentarse pues tie-
nfianza de que sus padres apa-

l 7, 16:00 horas.

ADORAS.
én y Manuel (Eduardo
ui) despiertan mal de la cruda
roga. Fernanda (Alejandra
se asusta al ver al cubano frente
cubano intervino los teléfonos

del Centro de Integración. Emilia (Laisha Wilkins) confirma que está embarazada de Enrique (Ariel López Padilla). Julieta (Angélica Vale) está preocupada porque desapareció el Terco (Diego Schoenning). Eugenio (José Carlos Ruiz) se sorprende al ver a Fernanda. Beto (Arath de la Torre) pelea con Gerardo (Jan). José Luis (Arturo Peniche) trata mal a Jacqueline (Araceli Arámbula).

Canal 2, 18:00 horas.

NUNCA TE OLVIDARE.

Después de su encuentro de amor, Luis Gustavo (Fernando Colunga) le propone matrimonio a Esperanza (Edith González). Silvia (Eugenia Cauduro) le advierte a Consuelo (Alma Muriel) que no le queda más que aceptar el matrimonio de su hijo. Fermín (Humberto Elizondo) sueña con Esperanza. Consuelo le dice a Luis Gustavo que Esperanza es su hermana. Fermín aconseja a Luis Gustavo no le diga la verdad a Esperanza. Esperanza enfrenta a Consuelo. Esperanza no acepta la proposición de matrimonio de Fermín.

Canal 2, 19:00 horas.

EL PRIVILEGIO DE AMAR.

María José (Yadhira Carrillo) entrega su amor a Alonso (Toño Mauri). Juan de la Cruz (César Evora) vive en el tormento. Ana Joaquina (Marga López) ordena a Fidencio (Carlos Amador) secuestre a la hija de Cristina (Adela Noriega). Lorenza (Sabine Moussier) está muy enferma. Artemio (Rodrigo Vidal) le tiene una sorpresa a Luciana (Helena Rojo) y Andrés (Andrés García). Alonso vive sus últimos momentos. Cristina se porta mejor con Luciana. Vivian (María Sorté) se va del país para siempre. Andrés y Luciana deciden reconstruir el imperio de su empresa.

Canal 2, 20:00 horas

TRES VECES SOFIA.

A pesar de tener muchos problemas y necesitar apoyo de Sofía (Lucía Méndez) decide no seguir con Federico (Omar Fierro). Antes de operar a Memito, el Dr. les aconseja que pidan otra opinión en Estados Unidos. Jorge (Marco Muñoz) se desentiende del problema pues necesita salir del país urgentemente. Sofía renuncia pues Alejandra borra la información de la computadora. Gloria le roba dinero a Sofía. Césare le confiesa a Sofía que Jorge salió huyendo como ilegal. Federico busca a Sofía, pero él la rechaza una vez más.

Canal 13, 21:00 horas.

ESCANDALO.

Reynaldo es acusado públicamente de fraude. Melisa le pide ayuda a su exmarido. Andrés encuentra una carta de Gustavo Mazinni donde lo nombra albacea de sus bienes el día en que muera. Andrés decide utilizar la carta para destruir a Natalia. Despuéss de tomar las riendas del periódico, Alvaro (Christian Meir) despide a Susi (Lorena Meritano) y Lucas se molesta con él por tratar mal a la chica. Andrés le ofrece a Reynaldo ayudarlo a salir de la cárcel si le vende las acciones de "La opinión". Teresa empieza a molestarse por el comportamiento de Mimi.

Canal 13, 11:00 horas.

WHITE POOL
30% DE DESCUENTO.

LIQUIDACIÓN DE BLANCOS

Coordinado Tulipanes en algodón-poliéster, varios colores,
*tamaños: individual, matrimonial, queen size y king size.
Tamaño Individual:
- Edredón. **$ 775.00 menos 30%**
- Juego de sábanas. **$ 485.00 menos 30%**
- Rodapie. **$ 270.00 menos 30%**
- Cojín decorativo de 45 x 45 cms. **$ 145.00 menos 30%**
- Funda decorativa de 50 x 80 cms. **$ 65.00 menos 30%**

30%

*El precio aumenta por tamaño. Departamento Blancos/Sábanas y Colchas. Válido del 27 de enero al 14 de febrero.

Cliente Consentido

Recuerde que con el programa Cliente Consentido acumula puntos

Fábricas de Francia
TU MODA DE SER

Ventas por Teléfono en el D.F. 531•54•65 Int. de la Rep. 01•800•90•615•00 www.liverpool.com.mx

LIQUIDACIÓN
DE BLANCOS
HOY
ULTIMO DIA
30%
DE DESCUENTO EN TODO
EL DEPARTAMENTO DE BLANCOS
PROMOCION VÁLIDA DEL 27 DE ENERO AL 14 DE FEBRERO
Fábricas de Francia
TU MODA DE SER

HARO
rmance
Impresión a gran formato
Credenciales en plástico
Revelado e impresión de fotos
Plastificado frío o caliente
Espectaculares y carteles
Ampliaciones fotográficas digitales

DEPORTES

TEPIC, NAY. DOMINGO 14 DE FEBRERO DE 1999. Meridiano

SPORT
WORLD

BOX

...a retiene título

...sábado su corona de la ...al de Boxeo, al empatar ...úl Durán.
..., de 23 años, mantuvo su ...os y dos empates.
...e recuperó de una caída ...en la primera defensa de ...mpate fue posible debido ...perdió el mexicano por ...jo.

TENIS

...a cuartos de final

SAN JOSE, Estados Unidos. El tenista estadounidense Pete Sampras superó el viernes al alemán Bernd Karbacher en los cuartos de final del Torneo Sybase, que se ...l estadounidense de San ... de premios de 350.000

...del viernes:
...final:
...pras (EE.UU.) venció a ...(Alemania) 7-5 6-3
...ilippoussis (Australia) a ...EE.UU.) 6-2 3-6 7-6 (7-0)
... Chang (EE.UU.) a ...Noruega) 6-1 7-5
...iit (EE.UU.) a Mark ...ralia) 7-6 (7-5) 4-6 6-3

FUTBOL

...asesinato a hijo de Pelé

...erte de un motociclista en ...tránsito, informó el viernes ...son Cholbi do Nascimento, ...ilio José Marinho de Melo, ...s de matar a un motociclis... ...viles de carrera que mane... ...abogado Vicente Cascione. ...oes Neto, jubilado de 50 ...de su motocicleta y muer... ...1992 en Santos, ciudad ...ómetros al sudeste de Sao ...scione.
...cidente causado por la im... ...tociclista", indicó Cascione. ..., el equipo de primera divi... ...famoso padre solía jugar.

BASKET

...s 98, 76ers 94

FILADELFIA Allen Iverson anotó la mayor cantidad de puntos desde su temporada de novato en la NBA, pero esto no fue suficiente para mantener el invicto de ...che del viernes. Iverson ...s pero fue el reserva de los ...e quien contribuyó a poner... ...de derrotas de San Antonio ...victoria de 98-76 sobre los ...fia.
...tó 22 puntos, disparó con ...0-12 para que los Spurs se ...una terrible actuación de ...y Tim Duncan.

INICIA LA GUERRA DE PALABRAS

¡Bora critica a Lapuente!

***"El señor Lapuente ha utilizado a 53 jugadores, hablando de confianza hacia el futbolista mexicano, si él no ha promovido a ningún jugador nacional", señaló el técnico servio**

***Ha pasado casi un mes de aquellas polémicas declaraciones atribuidas a Bora Milutonovic, ex entrenador de la selección mexicana**

SUN

Guadalajara.- El ex técnico de la selección mexicana de futbol, Bora Milutonovic, dijo, en relación a la reciente actuación de México contra Argentina, que "simplemente Manuel Lapuente no puede hablar de confianza, si él nunca ha promovido al jugador mexicano".

Ha pasado casi un mes de aquellas polémicas declaraciones atribuidas a Bora Milutonovic, ex entrenador de la selección mexicana. Según una agencia de noticias, Bora había dicho que "México nunca será campeón del mundo".

La respuesta de Lapuente fue inmediata, prácticamente un día después de conocerse estas supuestas afirmaciones. "Bora, una vez más, ha demostrado que no tiene confianza en los jugadores mexicanos", señaló.

Y hoy, Milutinovic aclaró la situación. "Fue una interpretación del reportero que me hizo la pregunta y nunca una afirmación mía, pero de esto se agarró Manuel Lapuente para atacarme una vez más".

El entrenador serbio, quien realiza aquí una pretemporada con su equipo el Metro Stars, fustigó a su sucesor en la selección mexicana. "Manuel Lapuente y otras personas quieren perjudicar mi imagen intencionalmente", acusó.

Y amenazó que "tengo muchas cosas que decir de Lapuente, pero sólo cuando sea invitado a un programa en vivo de televisión. Esto para evitar malas interpretaciones".

Subrayó entonces que "las tengo guardadas, –apuntadas– las cosas de Manuel Lapuente".

Bora enfatizó que "cómo no voy a tener confianza en los jugadores mexicanos. Si miramos algunos años para atrás, y si la gente tiene memoria, se dará cuenta del trabajo que hice en los Pumas. ¿Cuántos jugadores se promovieron y cuántos he tenido en mis equipos en México? Esto no pasa por diez jugadores únicamente".

"El señor Lapuente ha utilizado a 53 jugadores, hablando de confianza hacia el futbolista mexicano. Entonces no puede hablar de ninguna confianza, si él no ha promovido a ningún jugador nacional", puntualizó.

PREOCUPACIÓN POR LOS RAYADOS DEL MONTERREY

"En busca de la salvación"

SUN

Monterrey.- Cuerpo técnico y plantel del Monterrey consideraron que con sólo recolectar el 38 por ciento de los 45 puntos que faltan por disputar en el torneo de verano habrán cumplido la meta de eludir el descenso. Tanto el entrenador José Treviño como el mediocampista Antonio Mohamed señalaron que con otros 16 puntos más "se habrá conseguido el objetivo principal", ya que acumular 24 unidades en un torneo de acuerdo a las limitaciones del plantel son más que suficientes para garantizar la franquicia albiazul.

"No es conformismo, pero con esa cantidad de unidades nos damos por bien servidos", detalló Treviño.

La permanencia del presidente del club de futbol Tigres Guillermo Martínez depende de que el equipo logres sus dos principales objetivos: clasificar a la liguilla por el título y ser un verdadero protagonista.

Sin embargo, el mismo dirigente apuntó que hasta el momento no se vislumbran modificaciones en la estructura el club a nivel directriz, aunque esta consciente de que es simplemente un empleado más de la institución.

Martínez dialogó con el técnico Osvaldo Batocletti y el capitán del equipo Joaquín del Olmo para desmentir los rumores entorno a su sustitución y les pidió tranquilidad y más esfuerzo para cumplir con las expectativas generadas al inicio del torneo.

*"No es conformismo, pero con esa cantidad de unidades nos damos por bien servidos", declararon Treviño y Mohamed

Estados Unidos vs. Bat de aluminio

¿PODRÍAN EVITARSE EN REALIDAD LOS ACCIDENTES

Por Bertha Servín González
UNIVERSAL

México.- La Organización Universitaria de Estados Unidos (NCAA) ha emprendido una campaña en contra del bat de aluminio que se utiliza a nivel amateur y colegial "por su alta peligrosidad".

Hay la creencia de que la esférica cobra mayor potencia al contacto con el metal, y por lo mismo puede golpear con mayor dureza a los participantes del juego en los que se conocen como "accidentes del béisbol", pero los fabricantes se defienden.

–Es sabido que cuando se utiliza la llamada bola viva, que es más ligera, el número de cuadrangulares aumenta; por ende, la esférica determina su propia velocidad, no el tipo de bat que se utilice –dice Lorenzo Ysasi, representante de la empresa mexicana Autoridad Deportiva, distribuidora de los bates de aluminio de reconocida marca estadounidense.

En los últimos meses ha surgido la inquietud en torno a qué tan "peligroso" resulta utilizar bates de aluminio. Tanta es la preocupación que en algunos estados, como el de Chihuahua, ha sido prohibido su uso en un intento por proteger al menor.

Pese a que los accidentes de este tipo son casi nulos, en 1994 se creó el standard de rendimiento y desprendimiento de pelota del bat de aluminio denominado BPF (Factor de Rendimiento de Bats), siendo éste de 1.2 como límite. Lo que consiste en una prueba con el lanzamiento de la pelota a 60 millas por hora a una distancia determinada directamente sobre un bat y que debe rebotar no más allá del 20 por ciento de la distancia a la que fue enviada la pelota.

La NCAA desde 1996 dice que el factor ofensivo en el juego ha sido transformado y se ha elevado. Sin embargo, las pruebas en cuestión de porcentaje de bateo solo han cambiado un cinco por ciento.

Estudios realizados por la Comisión de Seguridad en Productos de Consumo (CPSC) en el vecino país del norte, determinaron lo siguiente:

1. Sólo el 7.7 por ciento de los accidentes en el béisbol proceden de pelotas provenientes de un bat (casi el 25 por ciento de estos, no están relacionados con jugadores de campo), siendo 3.3% batazos directos al pitcher.

2. El 17% de las lesiones provienen de ser pegado por una pitcheada.

3. El 17% de golpes de pelota son provenientes de los jugadores de campo.

4. El 10% por roletazos (80% debido a los desperfectos del campo) y,

5. El 48.3% de los accidentes son ajenos al terreno de juego. En los estudios elaborados por la NCAA, el softbol representa el 3.9% del total de lesiones en los deportes, mientras que el béisbol es el 3.4%, es decir, ambas actividades son muy seguras y están dentro de los de menor incidencia en lesiones.

Aunado a los datos estadísticos presentados, se realizó una comparación entre el bateo de la Liga Americana y la colegial.

Se comprobó que aquellos que utilizan bat de aluminio tienen mayor porcentaje de bateo, no obstante, la mayor potencia se notó entre los usuarios del bat de madera.

La empresa mexicana arriba citada, comentó que se han tomado muestras de algunas pelotas fabricadas en México para su estudio y mencionó algunos de los resultados obtenidos:

1. No existe control de centros. Muchos fabricantes con el afán de ahorro están usando productos plásticos como poliuretano fue rechazado por Enrique Mayorga, tesorero de la Federación Mexicana de Béisbol (Femebe), quien aseguró:

"Precisamente por cuestiones económicas se usa el bat de aluminio en el béisbol amateur. Se cree que hay más batazos, pe[...] cuando hay pitch[...] es de titanio, al[...] cualquier otro m[...] tear. Por el cont[...] pitcheo hasta lo [...] escoba..."

Mayorga r[...] gaba uno con un [...] cito y en ocasion[...] primera. Un bat [...] tres veces más, p[...] más". En Cuba, [...] peloteros utilizan [...] esto es por mera [...]

La pelota e[...] o la esférica? ¿E[...] preocupante esta [...] casi nulidad de lo[...] tipo?

ABARROTES

JUGOS Y NECTARES del valle lata de 355 ml. de $4.50 a $3.50
BEBIDA TODOS SAB. Glu Glu de 200 grs. de $1.25 a solo.... $0.95

30% DE DESCUENTO EN TODOS LOS CHOCOLATES EN ESTUCHE

PAPEL HIGIENICO REAL C/4 PZA DE $4.90 A $3.95

DETERGENTE ARIEL DE KILO DE 15.95 A $12.90

LIMPIADOR liq. Maestro Limpio de litro de $16.45 a solo.... $12.95
SUAVIZANTE t/aromas econopack Downy de 900 ml. $13.90 $10.95

CEREAL GOLD hojuelas C/miel Nestle de 640 grs. de $29.95 $17.95
HARINA de maiz Minsa de kilo de $3.55 a solo..... $3.20

GALLETAS Butter Royal Crown de l libra de $29.95 a solo... $21.95
GALLETA florentina Gamesa de 540 grs de $19.90 a solo... $13.95

MANTECA VEGETAL INCA DE KILO DE $12.50 A $11.25

FRIJOL PINTO EMP. LEY KILO DE $7.95 A $6.75

CAFE DOLCA Nestle de 100 grs. de $15.85 a solo... $13.75
NESCAFE CLASICO Nestle de 100grs de $17.95 a solo.. $15.75
LECHE evaporada semi-descremada Clavel de 410 ml. de $5.95 $5.40
LECHE SEMI ULTRA Parmalat de litro de $6.20 a solo... $5.70
ACEITE vegetal Lucero de 946 ml. de $9.95 a solo... $8.80
LECHE en polvo Nido Nestle de 360 grs. de $17.40 a solo... $16.75
DETERGENTE lava-trastes Salvo de 500 grs. de $6.95 a solo $5.60
ACEITE de pino Ley-Way de litro de $8.95 a solo... $5.50

30% DE DESCUENTO EN TODAS LAS BOTANAS Y CACAHUATES BARCEL Y SABRITAS EXCEPTO. TAM. POPULARES TODA LA LINEA DE SONRIC´S, CHOCOLATES MILCH Y DUGLAS TODA LA LINEA DE GALLETAS LARA EXCEPTO CAJA

ABARROTES

SERVILLETA BLANCA Perla c/125 pzas. de $3.40 a solo... $2.65
PANAL Baby sec Pampers stretch chico c/20 de $29.90 a solo... $23.90

30% DE DESCUENTO EN COCHINITA,MENUDO,POZOLE Y FRIJOLES EN LATA CHATA

PURE DE TOMATE COND. DE FUERTE BRICK DE 210 GRS. DE $2.25 A $1.75

BLANQUEADOR LIQ. Ley-Way de litro de $3.50 a solo... $2.60
ATUN en agua y aceite Dorado Dolores de 174 grs. $6.99 $6.25
SUAVITEL todos arom. de litro de $14.95 a solo.... $11.95
PAÑAL Baby-Sec stretch med. c/18 pz de $29.90 a solo... $23.90
PAÑAL Baby-Sec stretch gde. c/16 pzas. de $29.90 a $23.90
PAÑAL Baby-Sec stretch extra-gde de $29.90 a solo.. $23.90
AGUA MINERAL C/6 PZ Etiqueta Azul de $18.90 a solo..... $15.50
HARINA DE TRIGO Del Valle de 5 kilos de $18.20 a solo.... $13.65

FRUTAS Y VERDURAS

CHILE JALAPEÑO kilo de $5.90 a solo..... $2.39

MELON CHINO KILO DE $8.90 A $3.59

JICAMA kilo de $4.2[...] a solo.....
TOMATI[...] kilo de $8.[...] a solo......

TOMATE GORDO KILO DE $3.90 A $1.89

CARNES

POLLO EMPANIZADO kilo de $18.90 a solo..... $13.90
PIERNIL amer. c/salm. kilo de $13.90 a solo..... $11.50
POLLO BACHOCO en mitad kilo de $16.90 a solo.... $13.50
POLLO ENTERO Bachoco kilo de $16.90 a solo.... $13.50

PASTA P/SOPA VESTA de 200 grs. $1.60 a $1.35

LECHE COND. LALECHERA NESTLE DE 397 GRS. DE $8.20 A $7.75

CARNES

BUCHE DE PUERCO kilo de $19.90 a solo..... $16.90
TRIPA DE PUERCO kilo de $10.80 a solo..... $9.90
HIGADO DE RES kilo de $14.50 $9.45
CABEZA DE PUERCO kilo de $9.39 a solo..... $6.90

CARNES

LABIO DE RES kilo de $20.50 a solo..... $18.90
MANITAS DE PUERCO kilo de $9.90 a solo...... $8.25
MENUDO c/pata de res kilo de $12.90 a solo..... $10.90
RIÑON DE RES kilo de $9.70 a solo...... $7.95

MAYONESA PURA NUM. 16 MC´CORMICK DE 390 GR. DE $12.95 A $10.25

CHULETA DE PUERCO kilo de $34.90 a solo...... $29.90

VARIEDADES

ACEITE LUBRAX P/MOTOR A GAS. Y TRANS. AUT. DE 750 ML. DE $7.90 A $5.20

ESPINAZO DE PUERCO KILO DE $7.90 A $6.25

LENGUA DE PUERCO KILO DE $23.90 A $21.90

PANADERIA

PASTEL REDONDO decorado chico de $26.90 a solo.... $22.90
PASTEL DE CORAZON de $26.90 a solo...... $22.90
PASTEL TRES LECHES de $32.90 a solo........ $29.90
PASTEL RECT.C de 1/4 de plancha $49.90 a solo.... $44.90

FOCO domest. Osram de 25,40,60,75,100 watts de $3.40 a $2.70
LONA de nylon multi-usos de 3.45 x 4.72 mts. de $127.00 $89.90
BALON de Fut -Bol soccer num. 4 cocido a mano de $114.00 $79.90
ACEITE lubrax p/motor a gas. y transm.aut. de 750 ml. de $7.90 $5.20
BALON DE FUT-BOL soccer CS-33 mca. Voit model de $84.90 a solo.. $56.90

ENSERES MENORES

TELEFONO GENERAL Electric v/col. mod. 29 220/23/24 $299.00 $249.00
PLANCHA seca s/teflon Philips mod. HI-105 DE $189.00 a solo $129.00
PICADORA OSTERIZER mod. ADO-M de $110.00 a solo..... $89.00
LICUADORA 2 vel. Philips mod. HR-28 35 DE $229.00 A... $239.00
MAQUINA de escribir Electrica Brother [illegible]. de $789.00 $639.00
SANDWICHERA BLACK Decker mod. 6100 de $329.00 a solo $259.00

REGALOS

30% DE DESCUENTO EN TODOS LOS PELUCHES,MUÑECAS RELOJES DE PULSO Y DECORATIVOS, BILLETERAS Y LLAVEROS PARA DAMA Y CAB. DEL DEPTO. DE REGALOS

DISCOS

CTE MUSIVISA "Solo para Ti" c/ varios art. $62.90 $46.90
PELICULA CIC Ghost "La Sombra del Amor" "Pidele al Tiempo" $104.90
CD universal Music "Juventud Enamorada" c/va. $119.90 $94.90
CTE MUSIVISA c/banda El Recodo "Tengo una Ilución" $56.50 $52.90

HOGAR

GARRAFON de plast. p/agua de 19 litros de P.V.C de $31.90 a solo.... $24.90
TAZA P/CAFE de ceramica Laila blanco anfora de $4.50 a solo $2.95
VASO jaibol de cristal mod. 150 liso Crisa de $3.25 a solo... $2.45
CESTO p/basura de 90 lts. chapa de plastico de $105.00 $79.00
ACIDO MURIATICO de 480 ml. Xibille de $3.90 a solo.... $2.90
BOLSA p/basura c/20 pz en rollo tam. jumbo de $38.90 a solo.... $29.00

50% DE DESCUENTO EN TODA LA PILA ALCALINA MCA. VARTA

SILLON DE PLASTICO CORAL COLOR BLANCO $76.90 A $59.90

40% DE DESCUENTO EN TODA LA JOYERIA DE FANTASIA Y ACCESORIOS P/CABELLO

30% DE DESCUENTO EN TODOS LOS LIBROS EDAMEX

OFERTAS VALIDAS SOLO HOY DOMINGO

a retornó el a Denver que el día 22 tarse a los itos de los ies

A BENEFICIO DE LOS NIÑOS OAXAQUEÑOS

Vinny donó 50 mil dólares

UNIVERSAL

Oaxaca.- El big leaguer mexicano, Vinicio Castilla conectó un jonrón de grand slam, al donar aproximadamente una quincena de su salario en beneficio de los niños oaxaqueños.

Tomando en cuenta los 183 días que dura la temporada regular de las Ligas Mayores de beisbol --del primero de abril al 30 de septiembre--, el Vinny donó lo equivalente a una quincena, de los seis millones de dólares anuales que percibe en promedio, es decir, obsequió 50 mil dólares (unos 500 mil pesos) para la construcción de un centro deportivo en este sureño estado mexicano de donde es originario.

Castilla realizó su donación en un acto al que asistieron representantes de diversas instituciones deportivas, así como del gobierno de Oaxaca.

Vinicio, firmó en 1997 un contrato de cuatro años y poco más de 24 millones de dólares. La temporada anterior ganó 5 millones 75 mil dólares para ser el mexicano mejor pagado. Una multitudinaria recepción tuvo este mediodía el antesalista de los Rockies, Vinicio Castilla Soria, quien entre porras y música de mariachi llegó al aeropuerto "Benito Juárez" de esta capital oaxaqueña. "Estoy muy contento de estar en mi tierra", expresó ante las grabadoras de más de 40 periodistas y camarógrafos de los medios de información nacional que le esperaron al pie del avión que lo condujo a la verde antequera.

Poco después de las 11:00 horas, el pelotero con mayores éxitos en lea Gran Carpa, se abrió paso con dificultad ante los cientos de personas que se dieron cita en busca del autógrafo o del saludo. Sus padres Carlos y María del Carmen, sus hermanos Carlos e Iliana, así como sus amigos fueron los primeros en darle la bienvenida, mientras el pelotero se mostraba feliz, luego de dos años de no visitar su estado natal.

El jugador ligamayorista se dio tiempo para saludar al dirigente de los minusválidos, Cornelio Núñez, y más tarde, acompañado de sus familiares, salió entre la multitud para luego dirigirse al palacio de gobierno, donde el mandatario estatal le otorgó un reconocimiento.

Con 46 jonrones en su última temporada, Vinicio Castilla se ubica como una de las destacadas figuras de Grandes Ligas y ha saboreado las mieles del triunfo, luego de que en sus inicios en Oaxaca tenía que pedir prestado un guante de beisbol.

Su padre Carlos Castilla era uno de los más contentos con la llegada del pelotero, "estoy muy feliz por este recibimiento a mi hijo, es un gran pelotero", decía mientras las porras de "Vinicio, Vinicio" ensordecían a los presentes en la recepción.

Este sábado, el deportista se reunió por la tarde con niños beisbolistas de México, en un convivencia infantil en el parque que lleva su nombre, situado al lado norte de esta ciudad, posteriormente disfrutará lo que resta del día con su familia.

Ley

FRUTAS Y VERDURAS
CHILE COLORADO de $79.90 a solo $45.90
AGUACATE HASS KILO DE $15.90 A $12.50
CEBOLLA BLANCA KILO DE $5.90 A $2.90

SALCHICHONERIA
ATES SAB. SURTIDOS Moreliates de $17.50 a solo $10.60
YOGHURT CHELSY sab. surt. de 1/150 grs. de $4.50 a $2.85
35% DE DESCUENTO EN TODA LA PAQ. DE QUESOS EUGENIA
CREMA COMERCIAL Eugenia agranel kilo de $11.35 a $7.45
QUESO panela Lamesa kilo de $53.90 a solo $38.90
JAMON TIPO AMERICANO FUD KILO DE $65.80 A $32.90
SALCHICHA HOT DOG FUD KILO DE $33.90 A $17.90
JAMON T/AMERICANO Chata kilo de $59.50 a solo $32.70
JAMON DE PAVO PRIM kilo de $41.50 a solo $22.90
SALCHICHA DE PAVO Chata kilo de $38.90 a solo $19.95
CHIRIZO DE CERDO t/El Rosario kilo de $44.90 a solo $26.90
JAMON TIPO YORK FUD KILO DE $131.90 A $68.90
CHORIZO RANCHERO DE CERDO CHATA KILO DE $32.90 A $19.50
ADEREZO p/nachos c/chile Impep. kilo de $21.50 a $11.50
QUESO crema Normex kilo de $43.50 a solo $31.90
CREMA LUPITA de 1/250 grs. de $6.75 a solo $4.95
QUESO CHIHUAHUA Don Lucas kilo de $59.90 a solo $37.90
SALCHICHA VIENA San Antonio kilo de $20.75 a solo $11.50
JAMON DE PAVO San Antonio kilo de $46.90 a solo $32.50
QUESO AMAR. REB. Chipilo kilo de $53.90 a solo $37.90
QUESO PANELA Esmeralda kilo de $53.90 a solo $42.90
35% DE DESCUENTO EN TODA LA LINEA DE YOGURT NESTLE Y CHAMYTO DE 1 KILO
QUESO MANCHEGO Esmeralda kilo de $69.90 a solo $48.90
QUESO DOBLE CREMA Esmeralda kilo de $41.50 a solo $28.50
30% DE DESCUENTO EN TODO EL HELADO HOLANDA SAB. SURT. DE 1/LT. Y 1890 ML.
SALCHICHA DE PAVO Kir kilo de $29.90 a solo $20.50
JAMON AMERICANO Duby kilo de $42.95 a solo $29.90
SALCHICHA viena Duby kilo de $18.90 a solo $13.50
PASTEL pimiento Duby kilo de $18.90 a solo $14.30
MORTADELA T/AMER. duby kilo de $18.90 a solo $13.90
YOGHURT LIGHT natural Burnette fresa durazno 1/900 g. $16.50 $11.60
QUESO COTIJA PALMILLAS KILO DE $28.90 A $21.50

SALCHICHONERIA
JAMON T/VIRGINIA FUD kilo de $67.50 a solo $34.90
ADEREZO p/nachos nat. Imperium kilo de $21.50 a solo $11.50
YOGHURT CHELSY A GRAN. SAB. SURT. DE $15.45 A $8.95
SALCHICHA DE PAVO SAN ANTONIO KILO DE $22.95 $16.90
QUESO Chihuahua Montanes kilo de $67.90 a solo $42.50
JAMON COCIDO BAFAR kilo de $29.50 a solo $21.50
JAMON de pavo Bafar kilo de $38.50 a solo $29.95
CHIRIZO DE PUERCO Bafar kilo de $31.90 a solo $19.90
BOLOGNA de pavo Pery kilo de $17.50 a solo $13.75
MARGARINA Burnette de 1/500 g. de $11.35 a $7.50
CREMA VEGETAL Buenette agranel kilo de $8.50 a $5.39
QUESO ASADERO La Pastora kilo de $53.90 a solo $39.90
JAMON DE PAVO FUD KILO DE $84.50 A $47.90

COCINA
POLLO a la Marsella kilo de $32.90 a solo $29.90
FRIJOLES CHARROS kilo de $25.90 a solo $22.90
COSTILLITAS en tomatillo kilo de $38.90 a solo $32.90
VOLTEADO DE PIÑA kilo de $6.90 a solo $4.90
ARROZ c/chile verde kilo de $11.50 a solo $9.50
ENSALADA MIXTA kilo de $31.00 a solo $27.90

FUENTE DE SODAS
TOSTADAS DE POLLO de $4.00 a solo $2.90
TORTAS c/jamon y queso de $7.50 a solo $5.90
SANDWICH de pierna de $8.50 a solo $5.90
LICUADOS MIXTOS de $7.50 a solo $4.90
PTE. 8 2 NACHOS y 2 refrescos de $24.00 a solo $21.90

CABALLEROS
SHORT NYLON COMB. p/cab. v/col. t:32-42 de $59.90 a solo $39.90
PLAYERA DE VESTIR pol-alg. p/cab. t:ch-m-g. de $89.90 $69.90

NIÑOS
SHORT POL. ESTAMP. p/niño v/col. t: 4-12 de $19.90 a solo $12.90
CAMISETA de alg. estamp. manga corta p/niño t:4-16 de $69.90 a $49.90

DAMAS
BERMUDA ALGODON lizo p/dama v/col. t:ch-m-g de $69.90 $39.90
PLAYERA ALGODON liso p/dama t:ch-m-g de $59.90 a $29.90

PERFUMERIA POPULAR
40% DE DESCUENTO EN TODOS LOS CEPILLOS DENTAL. MCA COLGATE
SHAMPOO y acod. Lexy p/todo tipo de c... de 900 ml. de $7.90 a $6.75
DESODORANTE roll-on Intermezzo 70 gr. arom. surt. $10.45 $7.90
TINTE A LA CREMA Koleston tonos surt. de $43.85 a solo $29.90
POLVO DE ARROZ p/la cara ton. surt. de $44.85 a solo $34.90
TALCO DESODORANTE de 90 grs. Maja $14.45 a solo $9.50
CREMA LIQ. MAJA de 500 ml. p/todo tipo de piel de $24.95 a solo $19.95
SHAMPOO Y ACOD. PANTENE DE 400 ML. DE $35.90 A $27.90

PESCADOS
ATUN AHUMADO kilo de $56.90 a solo $55.50
CARNE IMITACION cangrejo kilo de $35.50 a solo $34.90
FILETE DE CAZON GRANDE KILO DE $39.90 $32.50
LIZA FRESCA KILO DE $9.50 A $7.50
PULPO FRESCO CAMP. kilo de $52.90 a solo $51.50
CALAMAR CHICO kilo de $31.90 a solo $29.90
FILETE DE MANTA seca kilo de $39.90 a solo $31.50
MACHACA DE MANTA del mar $16.50 a solo $11.90
PEZQUETAS EMP. KAY kilo de $36.50 a solo $32.90
FILETE DE CAZON GDE kilo de $39.90 a solo $32.50

PERFUMERIA
EAU de perfume 90210 DE 100 ML. p/dama de $199.00 a solo $159.00
EAU de perfume animale de 30 ml. de $259.00 a solo $219.00
EAU de toil Francesco Smalto de 50 ml. p/hombre $245.00 $149.00
40% DE DESCUENTO EN TODAS LAS COLONIAS CHARLIE EN SUS 4 AROMAS TODAS LAS LOCIONES Y COLONIAS HICKOK Y STEFANO

ACCESORIOS DE BEBES
MESITA DE PLASTICO infantil v/colores de $39.90 a solo $29.90
ENTRENADOR WC jirafa y zebra Mytek de $199.00 a solo $155.00
TALCO MENEN azul y rosa 200 gr. de $22.45 a solo $18.50
SILLITA infantil plast. v/colores de $12.90 a solo $8.90
BIBERON DEC. 9 OZ. Evenflo de $16.90 a solo $13.90
TOALLAS HUMEDAS Rep Pure'n Gentle c/80 pzas. $23.90 a $15.90
TALCO MENEN AZUL Y ROSA 200 GRS. DE $22.45 A $18.50

Ley Domingo 14 DE FEBRERO

Más Cosas a Mejores Precios

En la Mira del Deporte

Por Arturo Jáuregui
MERIDIANO

UN FUTURO EXCELENTE

Tepic.- México perdió 1-0 ante su homóloga de Argentina, aunque las reacciones de los diferentes medios fue positiva, pero en el seleccionado mexicano se mostró una novedad, Miguel Angel Zepeda Espinoza, quien es originario de Nayarit y milita en Atlas de Guadalajara.

Miguel Zepeda, como es conocido, cuenta con una corta edad, pero eso no ha sido obstáculo para sobresalir en el ámbito nacional, pues con los Zorros del Atlas sus participaciones han sido y son verdaderamente destacables, pues ha llegado ya a liguilla, y en una de ellas logró dos excelentes goles ante los Tecos de la Universidad Autónoma de Guadalajara (UAG).

En tanto, luego de ser convocado al seleccionado mayor por el señor Manuel Lapuente, el resultado fue positivo, pues su actuación ante los argentinos fue destacada hasta por los mismos comentaristas de ambas televisoras mexicana. Ciertamente, la actuación de Zepeda Espinoza en el terreno fue positiva, pues permaneció los 90 minutos dentro del campo, logrando convencer al técnico del Tricolor, además de que inicio como defensa izquierdo, pero en el segundo tiempo fue puesto en el derecho con la entrada de Salvador Carmona.

Con lo anterior, y los comentarios que se han hecho sobre este joven desde pequeño ahora se confirman, pues cuenta con un buen futuro, porque promete llegar a ser uno de los grandes futbolistas mexicanos y, seguramente de llegar al Mundial del 2002 con Lapuente llegará en su mejor momento.

¡FALTO RAMON!

Realmente, lo que le faltó al equipo mexicano fue el mediocampista nayarita, ahora americanista, Ramón Ramírez, Alberto García Aspe y el carisma de Jesús "El Cabrito" Arellano, quienes conforman en sí la base del medio campo, viéndose a un equipo partido por la mitad.

Aunque es buena la pregunta ¿realmente no habrá jugadores capaces de cubrir las ausencias de los lesionados?

Pero, no consta que Ramón Ramírez sea necesario, al igual "El Cabrito" Arellano y García Aspe, aunque realmente le brindan el dinamismo a cuadro mexicano.

EL INDIVIDUALISTA

Si bien, el encuentro ante los albicelestes se tornó un poco dificil en algunos momentos, también se tuvo la oportunidad de lograr jugadas de triangulación excelente, pero en el terreno de juego existió un individualista y, en este caso fue Cuauhtémoc Blanco, quien no hizo nada en todo el encuentro, y cuando lo hizo se equivocó. Cierto es que, en las Aguilas del América, equipo en el que milita también se le ha hecho costumbre el hacer sólo las jugadas de gol, pero en un seleccionado lo que se debe hacer es el trabajo en conjunto, y no sólo en un seleccionado sino en un equipo.

COPA HONG KONG

Bueno, se espera que en la Copa Hong Kong, la cual se celebrará del 16 al 19 del mes en curso en dicha ciudad, se tenga una buena participación de México, pues participarán Egipto, Bulgaria, México y la sede, Hong Kong.

Así, el equipo de Lapuente inicia su preparación para la Copa Confederaciones y la Copa América '99

DAUTT Y MASCORRO SIGUEN SIN SUELDO

¡MONTERREY AÚN NO PA

SUN

México.- Oscar Dautt y Oscar Mascorro, ambos jugadores del Toros Neza, se quejan que su antiguo club, el Monterrey, ya que continúa sin pagarles.

Dautt denunció que la Federación Mexicana de Futbol solapa al Monterrey: "primero amenazó con desafiliarla si no pagaba en diciembre pasado, y ya estamos llegando a la mitad del torneo y no ha pasado nada".

Dijo que si la actual administración no puede con las finanzas del equipo "lo mejor sería que vendieran al Monterrey porque hay mucha gente interesada; sería lo más sano".

El volante del América, Alberto García Aspe, admitió que la selección Mexicana deberá ganar "a como dé lugar" la Copa Confederaciones 1999, sobre todo porque se realizará en México. Consideró que este torneo es el más importante que encarará el tricolor en el presente año, porque ya lo tomó la Federación Internacional de Futbol Asociación (FIFA), "y reviste mucho".

*"Lo mejor sería que vendieran al Monterrey porque hay mucha gente interesada; sería lo más sano", señaló el ex guardameta de los rayados, Dautt

*Por su parte, Alberto García Aspe admitió que la selección Mexicana deberá ganar "a como dé lugar" la Copa Confederaciones 1999

En tanto, la gira por Estados Unidos que realizaría el Puebla fue cancelada porque el entrenador Alfredo Tena no desea exponer al equipo a tanta exigencia, sino corregir física y técnicamente detalles en el de Verano.

Seguro Ignacio Flor para ser rele los Pumas, David Oteo se la situación p cuadro unive

El urugu quien radica México, llega nico del club actual bicamp la, confirmar equipo blanco

Miloc su tino Juan Ra presentó su r acuerdo con Comunicacion

"Sí fomentaremos el tenis": Rueda

*Como titular de la citada disciplina deportiva dijo que "es una actitud negativa del señor Carlos Albert hacia este deporte en el ámbito capitalino"

*El dirigente tenístico advirtió que en contraposición, ProDDF, les exige la participación en la Olimpiada juvenil, pero no les brinda apoyo

SUN

México.- Claudio Rueda, titular de la Asociación de Tenis capitalina (ATDF), dijo que "queremos fomentar el tenis y llevarlo a un nivel popular, pero Promoción Deportiva del Departamento del Distrito Federal, no nos lo permite".

Agregó que "es una actitud negativa del señor Carlos Albert hacia este deporte en el ámbito capitalino".

"Es de todos sabido que el tenis se considera deporte elitista, pero la ATDF tiene el interés permanente de popularizarlo y hacerlo llegar a aquellas personas que no pueden sostener el mantenimiento o inscripción de un club", precisó.

"Por esto hemos solicitado en infinidad de ocasiones al señor Albert, que nos deje administrar las canchas que obran en su n poder como lo son las anexas a la alberca olímpica "Agustín Melgar", las del Velódromo "Agustín Melgar", las del Deportivo "Venustiano Carranza" y la Villa Olímpica.

"El comité directivo de la asociación está seguro que podemos llevar a cabo campañas de fomento para el tenis, pero existe una oposición permanente de parte de las autoridades de esta dependencia a nuestra petición".

El dirigente tenístico advirtió que en contraposición, ProDDF, les exige la participación en la Olimpiada juvenil, pero no les brinda apoyo en lo más mínimo.En tal sentido, advirtió que "nos dicen que no tienen presupuesto y que no nos pueden ayudar, pero por pura honra participaremos con un buen representativo, con gastos subsidiados por padres de los jugadores y la propia asociación".

"A nosotros nos coarta la iniciativa de hacer crecer este deporte y de no poder desarrollar el sector popular, que aunque lo dude el señor Albert, existe mucha gente que lo juega y que desea estar organizada por la asociación correspondiente", apuntó.

Por otra parte, y con respecto a que la ATDF se ha quedado sin dos series de Copa Davis, Rueda indicó que se siente comprometido con el conglomerado capitalino y hará lo imposible para regresar este magno evento al Distrito Federal.

SORAYA LA MEJOR TORNEO HALTERO

*La mexicana Soraya Jiménez Mendívil logró el primer lugar en la división de los 58 kilogramos del torneo Tofalos Kakousis, de halterofilia

*Lamentó la poca participación de las mujeres en este torneo

*Lo anterior, porque la halterofilia femenil ya está de manera oficial en el programa de los Juegos Olímpicos de Sydney-2000

SUN

Atenas.- La mexicana Soraya Jiménez Mendívil logró el primer lugar en la división de los 58 kilogramos del torneo Tofalos Kakousis, de halterofilia, que se realizó en la sureña ciudad griega de Tesalónica.

Un buen número de aficionados se reunieron en la Universidad de Tesalónica para ver esta primera competencia europea del año, con mayor participación en la rama varonil en comparación a la femenil.

Soraya Jiménez, quien se prepara rumbo a los Juegos Panamericanos de Winnipeg-99, levantó 80 kilos en arranque y 100 en envió para superar fácilmente a sus otras dos contrincantes, una griega y otra fr

Una copa ñada en oro fue llevó la mexica espera de la cla de todo el even alcanza premio distribución es 500 dólares al 200 al segundo, 500 al cuarto.

"Dentro de fue muy bien por vez que consigo la operación que izquierda", com halterista de su década.

Añadió que grar 85-105, pe con lo que hizo de esa forma, logrará un panamericana.

Lamentó pación de las m torneo, sobre halterofilia fem manera oficial de los Juegos Sydney-2000.

Soraya via a Sofía, para cinco días un ent las indicaciones dor búlgaro G regresará a su che del próximo

El siguien nacional de Jim al 20 de abril, nadá, que le ser miento con m panamericana.

PROGRAMACIÓN DE FUTBOL AFEN

Categoría SEGUNDA FUERZA

GRUPO I

Juego	Hora	Cancha	Día
L. Card. - Ejido	14:00	Caminera	Dom
J.Del Valle - Molino	10:30	Molino 2	Dom
Tadesa - L. y F. Magón	9:00	Tadesa	Dom
Cereso - H.Casas	10:30	Penal	Dom
Comercio - Cetis 100	Gana	Cetis 1007	

GRUPO II

Juego	Hora	Cancha	Día
Britania - A. Zapata	15:30	Laguna 2	Sab
FOMAN - Canal 5	15:30	C.C.C.6	Dom
Const. - San Andrés	12:00	Laguna 1	Dom
A.Nervo - Preosa	Gana	Preosa	
V. y S. Luis - Sta. Teres.	14:00	Tadesa Ext.	Sab

Categoría TERCERA FUERZA

Juego	Hora	Cancha	Día
T. y Lib. - Britania	9:00	T. y Lib.	Dom
Cereso - Constitución	9:30	Penal	Dom
Tigomil - L.Card. "B"	9:30	Trigomil	Dom
C.Popular - C. Mololoa	10:30	Laguna 1	Dom
Tele Sec - Molino	9:00	Molino 1	Dom
Moctezuma - L.Card."A"	7:30	Cronistas	Dom

CLUB DEPORT
TEPIC, A.C.

URGENTE

A todos los empresarios, comerciantes y af que quieran los colores del Deportivo Tepic

Se les invita a apoyar a los Coras con:

1.- Renta de espacios de publicidad en el Nicolás Alvarez Ortega.

2.- Contamos con espacios publicitarios en c shorts y medias.

3.- Compra de boletos en paquete con pre accesibles.

Agradecemos a todos los que quieran apo Coras, se pueden comunicar al Teléfono 16- el Sr. Raúl Isiordia Ayón.

GRACIAS

RESERVADO

Para el mejor Restaurante de Tepic

LAS PAMPAS
PARRILLADA ARGENTINA
RESTAURANT · BAR

"El Placer de una buena carne"

y Para su Bar...

Los Gauchos

"El más confortable y distinguido de Tepic"

Insurgentes
No. 734 Pte.
Tel. 16-96-56 Tepic, Nay.

***** Al mismo tiempo que han aparecido las empresas como motores centrales en la sociedad, también en el presente siglo ha surgido la clase ejecutiva * Empresa, Persona y Familia juntos hacen posible una sociedad productiva e integrada**

Las empresas constituyen el gran fenómeno social del presente siglo. Es a través de estas instituciones que se producen bienes y servicios para la sociedad; es a través de ellas que se genera poder adquisitivo, que hace posible el adquirir bienes y servicios personal; es a través de ellas en donde se gesta la vida personal, ya sea en estatus, en relaciones, en el significado del trabajo en sí mismo.

Al mismo tiempo que han aparecido las empresas como motores centrales en una sociedad, también en el presente siglo ha surgido la clase ejecutiva, de quienes son los responsables de dirigir estas entidades económicas y sociales.

Bajo una mezcla de tareas y retos económicos, tecnológicos y sociales, son los ejecutivos quienes en última instancia son los responsables de guiar el quehacer de una empresa y de hacer cumplir con su misión: generar valor para los accionistas, los clientes y los empleados y trabajadores. Y definitivamente no es una tarea fácil.

¿EN QUE CONSISTE LA TAREA EJECUTIVA?

Consiste primero de una tarea económica, de generar resultados de negocio, de la asignación de recursos para generar recursos: consiste también de una tarea tecnológica, de generar, adaptar la tecnología financiera, comercial, de producción, y por supuesto de tecnología de administración; consiste también en gestar una arquitectura social, de participar en la creación de grupos de individuos bajo valores, visiones, lenguajes, interacciones comunes. Esto impone retos en la interacción con el exterior, con un sistema y su ambiente que esta ahí, con un sistema que nadie entiende en su totalidad. Con un sistema que cada vez se vuelve más dinámico y cada vez se le hacen mayores demandas, con una competencia creciente, con clientes más demandantes, con consejeros mejor preparados para exigir y cuestionar, con una velocidad endemoniada de desarrollo tecnológico y con una nueva clase de empleados con mejor educación y más dispuestos a confrontar al estatus quo.

LOS RETOS: BASE DEL CRECIMIENTO EMPRESARIAL

Estos retos externos generan retos internos, dentro de la persona misma. El reto de crear certidumbre en un ambiente de incertidumbre y tomar decisiones trascendentales sin tener toda la información disponible: el reto de tener que cumplir con objetivos que pueden estar en conflicto entre sí; el reto de tomar decisiones difíciles que pocos quisieran tomar; el reto de superar continuamente los logros obtenidos.

Y debido a lo demandante de la tarea se ha vuelto común el tema de la vida familiar. En este aspecto surgen cuestionamientos que no son fáciles de responder y menos de resolver. Por un lado elcompromiso con la empresa, ha generado en no pocos casos el conflicto de la familia, por la cantidad y calidad de tiempo dedicado. No se tiene tiempo para la familia y cuando se tenga el tiempo probablemente ya no se tenga familia que se quisiera. Hay quienes dedican su tiempo a crear un patrimonio familiar que años después paradójicamente se viene a convertir en una causa de conflicto familiar. Para quienes tienen involucrada a la familia en la empresa, se pueden presentar también conflictos, cuando, por ejemplo, las relaciones padre-hijo se dan en la empresa alrededor de un escritorio y las de jefe-subordinado se dan en la familia alrededor de un comedor.

EMPRESAS INTEGRADAS, SOCIEDAD INTEGRAL

Son estos tres aspectos, la empresa, la persona y la familia, los elementos que componen la función ejecutiva, y como no son estáticos representan una dinámica. El reto de esta tarea es poder conjugar el desarrollo de los tres. Lo faseinante está en usar la capacidad de pensamiento y acción para crear este desarrollo.

ExtraTegia RESPONSABLES DE LA PUBLICACION: DIRECTOR COMERCIAL: JOSE ANTONIO SORIANO; GERENTE ADMINISTRATIVO: SERVANDO ACOSTA CAMACHO; EDITOR: ANTONIO ALEJANDRO RETES GIL TEL. (322) 3-2976 FAX (322) 3-2975 PUERTO VALLARTA, JALISCO

El día de los Enamorados del año pasado me comuniqué por correo electrónico con un amigo que está cerca de cumplir 30 años y no tiene una relación sentimental seria en el horizonte. Es un hombre talentoso, divertido, bien parecido y un cristiano muy comprometido con el Señor. Pero hasta ahora, todo lo que ha habido en su horizonte romántico ha terminado siendo un espejismo. Varios meses antes había estado muy entusiasmado acerca de una muchacha con quien había mantenido correspondencia. Dos semanas antes del día en que iban a conocerse personalmente, ella murió en un accidente automovilístico causado por un conductor borracho. Mi amigo fue a conocer a la familia de la muchacha, vivió con ellos el dolor, y lidió con su propia sensación de pérdida. Hoy, muchas personas sentirán la ausencia del amor tan agudamente como otros celebran su presencia. En un mundo donde el amor significa tanto. ¿hay alguna palabra de parte de Dios para todos, tengan o no pareja?. Primera de Corintios 13 se centra, no en ser amados por otra persona, sino en tener amor. Este amor «todo lo sufre, todo lo cree, todo lo espera, todo lo soporta» (v.7). ¿Cómo es posible? Es el amor de Dios que «ha sido derramado en nuestros corazones por el Espiritu Santo que nos fue dado» (Ro.5:5). Hoy y mañana; mucho más alla de las tarjetas y las flores, del corazón de Dios al nuestro ¡hay amor!. -DCM

MIENTRAS MAS ENTENDAMOS EL AMOR QUE DIOS NOS TIENE, MAS AMOR MOSTRAREMOS A LOS DEMAS.

Le invitamos cordialmente a nuestras reuniones:
Martes 7:30 p.m. Domingo 9:30 a.m. Oramos.
Le esperamos en:
El León de Judá
Comunidad Cristiana
Morelos 465 Pte. entre Parque Juan Escutia y Libertad. Col. H. Casas Tepic, Nay.
Para mayor información 16-38-47

que han recuperado su Salud
Y que padeciendo enfermedades agudas y/o crónicas obtuvieron su alivio con Plantas Medicinales y Productos Naturistas de
HERBOLARIA UNIVERSAL
León No 22-A C.P. 63000
Entre Allende y Morelos
Tel. 11-52-07 Tepic, Nay.

Clínica
Theo · Vital y
Te Ofrece:
50% DESC.
LIMPIEZA FACIAL PROFUNDA
REVITALIZACION Y RESTAURACION DE CABELLO
"Masaje Corporal Profesional"

TRANSPORTES OLIVARES PADILLA, S.A. DE C.V.
SERVICIO DE CARGA REGULAR-PAQUETERIA
México-Guadalajara-Pacífico
Ltop s.a.
VIAJES DE CARRO POR ENTERO Y PAQUETERIA
Remolque de 40 a 45 pies
El destino que no encuentre... Preguntenos
Prolong. Av. Insurgentes No. 2650-A Nte. Tepic, Nay.
TELS. 13-68-75 * 14-25-88

POR LOS SUELOS?
Cuando las relaciones sexuales no son lo suficientemente confortables, representan un serio problema en la vida conyugal.
El hombre en nuestra cultura tiene una representación social que seguir, un rol de genero muy rígido y estereotipado, lo cual se manifiesta por su virilidad.
Si usted forma parte de las altas cifras que no sobrellevan una relación sexual plena de satisfacciones con su pareja.
No permita seguir siendo víctima.
Usted necesita tomar...
FUERPOVIT PLUS
FUERPOVIT PLUS le ayudará a lograr su actividad sexual placentera y aumentar su líbido y poder vital.
FUERPOVIT PLUS
SOLO PARA HOMBRES
Tome FUERPOVIT PLUS y recupere la fuerza que usted a perdido.
Con el propósito de ayudarle a que solucione su problema, por esta única vez lo podrá adquirir a precio especial.
Recuerde si no lo usa...
DI NO A LAS DROGAS Y PRACTICA ALGUN DEPORTE ESTE PRODUCTO NO ES UN MEDICAMENTO COMO FRUTAS Y VERDURAS
DE VENTA EN: FARMACIAS CRUZ ROJA
• Allende 46 Poniente
Allende y Veracruz
• Hidalgo #194 Poniente

COOPERATIVA
CAJA POPULAR NAYARITA S.C.L.
Nosotros los socios te invitamos a que seas un socio más
Te ofrecemos ahorro, crédito e inversión
Plazo en inversiones

1 mes	35%	Anual neto
2 meses	37%	Anual neto
3 meses	40%	Anual neto
6 meses	45%	Anual neto

Y te prestamos 4 veces tu ahorro rápidamente
ASOCIATE CON NOSOTROS

MATRIZ
Av. México No. 139
Zona Centro C.P. 63000
Tels. 13-68-68 y 14-80-22 Fax
Tepic, Nayarit

SUCURSAL NO. 1
Av. Hidalgo No. 137
Zona Centro C.P. 63940
Tels. 3-36-16 y 3-36-30 Fax
Ixtlán del Río, Nayarit

SUCURSAL NO. 2
Calle Rayón No. 22 "A"
Zona Centro C.P. 63300
Tels. 5-34-60 y 5-34-61 Fax
Santiago Ixcuintla, Nayarit

SUCURSAL NO. 3
Av. Insurgentes y Universidad
Local 18 D Fraccionamiento
Cd. del Valle C.P. 63157
Tels. 1358-47 y 13-58-48 Fax
Tepic, Nayarit

SUCURSAL NO. 4
Av. Jacarandas No. 41
Col. San Juan C.P. 63160
Tels. 14-16-95 y 14-17-37 Fax
Tepic, Nayarit

SUCURSAL NO. 5
Calle Morelos No. 18
Zona Centro C.P. 63700
Tels. 7-11-12 y 7-11-19 Fax
Compostela, Nayarit

SUCURSAL NO. 6
Av. México No. 685 Norte
Colonia Amado Nervo
Tels. 12-20-60;12-20-62 Fax
Tepic, Nayarit

SUCURSAL NO. 7
Av. Morelos No. 124
Zona Centro C.P. 63000
Tels.16-08-82 Tel/Fax 16-45-00
Tepic, Nayarit

SUCURSAL NO. 8
Av. Insurgentes y Mendoza
Local No. 18-I Plaza Fiesta
Tels. 18-03-83 y 18-04-32 Fax
Tepic, Nayarit

SUCURSAL NO. 9
Av. Hidalgo No. 63 Sur
Zona Centro
Tels. 11-10-20 y 11-10-91 Fax
Xalisco, Nayarit

en pintura. Igualamos colores. (GRATIS)
Distribuidor de la Marca TONAL
20%
De descuento en pintura
P. Sánchez #153 Nte. Tel. 16-15-50

ALINEACION · SUSPENSION · FRENOS · DIRECCION · el montaje y revisión de la suspensión
¡Visítenos se convencerá!
Av. Rey Nayar No. 73-A Col. Burócratas · Tel. 14-42-62 Tepic, Nayarit

COTIZACIONES SIN COMPROMISO
LLAME SIN COSTO PARA USTED "GRATIS" EN TODA LA REPÚBLICA AL
01.800.713.26.89

DISTRIBUIDOR AUTORIZADO
USACELL DIGITAL®
Plaza de Alica entrada por la Insurgentes a Ley
Recuerda a una Tarjeta... Muy... viva USACELL 100
GRAN PROMOCIÓN DE LA SEMANA
Tarjeta Viva de 100 a sólo $ 95.00
Tarjeta Viva de 150 a sólo $135.00
Tarjeta Viva de 500 a sólo $400.00
Y MÁS PROMOCIONES SÓLO EN:
Plaza de Alica (Ley) No. 17-D
Insurgentes y Universidad, Ciudad del Valle.
ABIERTO TODO EL DIA DE LUNES A DOMINGO
Sin Cargo:
• Por Consulta de Saldos.
• Por Intentos de Llamada.
• Por Activación de Línea.

"EL DETALLE"
El mejor surtido y los precios más bajos de la ciudad
Navajas y Cuchillos Victorinox
SURTIDO EN: Galletas Mac'ma, Chocolate Ferrero y Lámparas Mag Lite
Visítenos en nuestros domicilios:
Puebla #57 Nte. Y Amado Nervo #110 Pte.
Tepic, Nayarit

FORD · CHEVROLET · DODGE
TRANSMITEX PARTES IMPORTADAS S.A. DE C.V.
Tres cosas que tiene que comprobar: Calidad, Garantía y Precio.
Le reconstruimos, le vendemos al cambio, Transmisiones Nacionales y Extranjeras, Cremalleras y Bombas Hidráulicas, Refacciones Mayoreo y Menudeo.
Le garantizamos el mejor precio del Estado. Atendido por:
Ramón Ramos Rodríguez
Gerente General y Asesor Especialista
Independencia No. 333 a un lado del Taller de la Coca-Cola
Llamenos Tel. y Fax. 14-60-24 y 14-35-94 Tepic, Nayarit.
NISSAN · VW · RAMBLER

¡Psst psst...No cambie su viejo ni le dé viagra!
Mejor cámbiele "El Motor-cito"
Ya sea del país o americano, para nosotros No hay imposibles, contamos con las mejores refacciones
Todo enero le ofrecemos un 15% DE DESCUENTO
REFACCIONARIA "EL MOTORCITO"
El Motor de su Economía
Av. Insurgentes 676 Pte. (Cerca de Cinemas Insurgentes) Teléfono y Fax 12-76-60 Super Servicio a Domicilio

Casona del Sol
Salón de Eventos y Jardines para bodas, quinceaños, bautizos, banquetes, graduaciones, etc.
Contamos con amplio estacionamiento.
SANGANGÜEY NO. 26
Al final del Boulevard Tepic-Xalisco
Reservaciones Teléfono 12-83-31
LA VIABILIDAD MAS RAPIDA PARA SUS EVENTOS

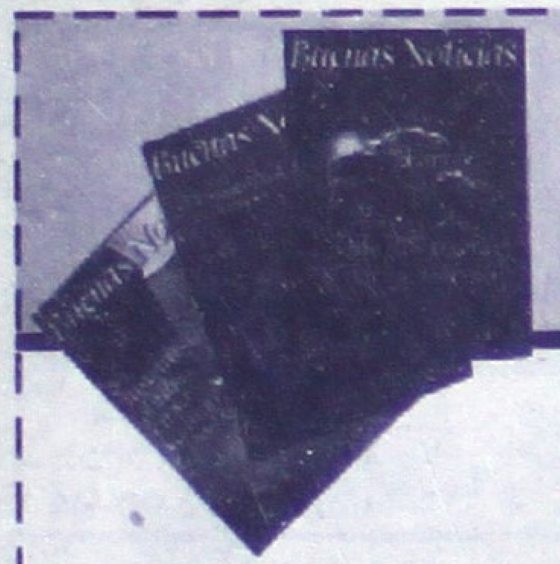
En un mundo lleno de malas noticias usted merece leer algo diferente:
Las Buenas Noticias
☐ Sí, favor de enviarme la revista Las Buenas Noticias gratuitamente por un año.
Las Buenas Noticias es una revista bimestral GRATUITA, que le ofrecemos como un servicio educativo de instrucción bíblica.
Recorte y envie este cupón a:
Las Buenas Noticias
Apartado Postal 156
C.P. 63000 Tepic, Nay.

¿Tiene mascota en casa? Esto le conviene...
*PEDIGREE *WHISKAS
Las marcas de alimentos para perros y gatos de mayor venta en México y en el mundo.
AHORA CON ENTREGA DIRECTA AL HOGAR
Sin salir de casa. Sin aglomeraciones. Sin tener que cargarlo.
SE LO SURTIMOS DE INMEDIATO O CUANDO USTED LO NECESITE.
Pídalo a su vendedor de
SKAHA
PEDIDO AL TELEFONO
13-36-66

El Paciente Inglés

Ralph Finnes
Juliette Binoche
THE ENGLISH PATIENT
HBO Ole 9:00 p.m.

La Verdad acerca de Perros y Gatos

Uma Thurman
CANAL DE FOX HOLLYWOOD 7:00 p.m.

Superestructuras del Mundo

DISCOVERY CHANNEL 6:00 p.m.

DOMINGO 14 DE FEBRERO DE 1999

	SINTONIA	CANAL	15:00	15:30	16:00	16:30	17:00	17:30	18:00	18:30	19:00	19:30	20:00	20:30	21:00	21:30	22:00	22:30	23:00	23:30
VARIEDAD Y ENTRETENIMIENTO	09	TELEMUNDO	Domingo con María Conchita Alonso		Hollywood D.F.		Padrísimo		Pel: Operación Jaguar				Pel: Los Meseros Mitoteros				Televenta			
	11	TVC	Pel: Al otro lado del Amanecer		Pel: La Lotería del Amor				Pel: Sólo Tu				Pel: Pescador de Ilusiones				Pel: La Familia Pérez			
	26	FOX	Expedientes Fox		Biografías		Dharma y Greg	El Rey de la Colina	Los Simpsons		Pel: La Verdad acerca de Perros y Gatos				Pel: Todos los Domingos					
	23	SONY	Baywatch		Pensacola		Party of Five		Dawson´Creek		Felicity		The Net		Trinity		ER		Martin 3	Living Single 3
	25	TELE UNO	Nash Bridges		Nash Bridges		Nash Bridges		Land´s End		Nash Bridges		Bugs		Soldier of Fortune		Pel: A Jury of One			
	32	GEMS	Pel: Romeo y Julieta				Perfiles Intimos		Grandes Especiales		Latin Film Festival				Gems Jazz				Hecho a Mano	Moda al Día
	44	E! Entert.	The E! True Hollywood Story				Uncut	Mysteries & Scandal	Celebrity Profile		E! News Week in Review		In Focus		FYE!	Coming Attraction	Mysteries & Scandal	Fashion Emergenc	The Gossip Show	
PELICULAS	06	HALLMARK	Pel: Daisies in December			Pel: Mr. and Mrs. Loving			Pel: The Love Letter				Pel: Only Love			Pel: Only Love 2				Película
	14	CMC	Pel: El Primer Amor				Pel: Te Quiero				Pel: Valentín Lazaña				Pel: Los Cachorros				Pel: Intriga Mortal	
	24	GOLDEN I	Pel: La Jurado				Pel: Highlander 2				Pel: Policía Cibernético				Pel: Rituales Sangrientos				Pel: Coyote	
	39	GOLDEN II	Pel: Lo Increíble del Amor			Pel: Corina, Corina				Pel: Ancho Mar de los Sargazos					Pel: Olvidate de París				Pel: Lo [illegible] Natural	
	20	TNT	Pel: La Mucama		Pel: Los Tramposos				Pel: La Amante del Teniente				Pel: Ciudadano Cohn				Hard Rock Live			
DEPORTES	12	ESPN	Vans	Fútbol de la Serie A Italiana				Fútbol Weekend	Fútbol				Golf			Fútbol Destacados				
	33	FOX SPORTS	Fútbol de Argentina		PGA Golf				Fútbol de Argentina				Fox Sports Noticias		Tenis				Fox Sports Noticias	
	34	ESPN 2	College Basketbal						National Hockey League						Sports Center		Pachuca Fútbol			
NOTICIAS	19	CNI C-40	Palco Deportivo		Telenoticias Fin de Semana				Contrastes	Testimonios	A Través del Espejo		Película:				A Través del Espejo		Telenoticias al Cierre	
	42	CNN ESPAÑOL	Panorama Mun.	Enfoque: Modas	Panorama Mun.	Choque de Opiniones	Panorama Mun.	El Mundo Informa	Panorama Mun.	Deportes CNN	Panorama Mun.	Deportes CNN	Panorama Mun.	Deportes CNN	Panorama Mun.	Escenario	El Mundo Informa	Enfoque: Ciencia...	Los Protagonistas	Deportes CNN
MUSICA	35	TELE HIT	Espacio Alternativo		Solo Exitos		Clásicos	Videos	Solo Exitos		Tiempo de Videos	Opción Dance	En Concierto		Espacio Alternativo		Solo Exitos		Clásicos	Videos
	18	MTV	Videos				Semana Rock	Especial	Hora Prima		Videos	Raizonica	XPO	Ozono	Master Mix	Top 20 MTV				
INFANTILES	28	WARNER	Pinky y Cerebro	Bugs Bunny	Taz mania	Tiny Toon	Animaniacs	Tres por Tres	Los Tres Chiflados		Príncipe del Rap	Paso a Paso	Vengeance Unlimited		Pel: Pelican Brief				Kung Fu	
	27	CARTOON	Silvestre y Piolín	Bugs Bunny	Tom y Jerry	Don Gato y su Pand	Beetlejuice	Taz-mania	Johnny Bravo	La Vaca y el Pollito	Laboratorio Dexter	Historia Maravill...	Silvestre y Piolín	2 Perros Tontos	Tom y Jerry		Bugs Bunny y el Pato Lucas		Droopy D.	
	37	NICKELODEON	Mezcla de Nicktoons		Los Grafitos	El Autobús Mágico	Rugrats	La Leyenda del Viento	La Vida Moderna	¡Oye, Arnold!	¡¡¡Ayy, Monstruos	Aventuras de Pete y	Shelby Woo	Clarissa	Despistados	¿Le Temes a la Obsc?	Rugrats	Monstruos	Rocko	Doug
	38	FOX KIDS	Hola Spencer	La Abejita Hutch	Jin Jin y la Patru	Los Fanguitos	Pel: Robotix		Escalofríos		Beetleborgs	Alex Mack	Hardy Boys	Nancy Drew	Hulk	Dragonautas	El Hombre de...	4 Fantásticos	Pel: Robotix	
CULTURA	29	DISCOVERY	Futuro Fantástico		Horizontes Científico		Horizontes Científico		La Guía Máxima		Watergate		Watergate		Watergate		La Guía Máxima		Watergate	
	30	TRAVEL	Antiques Roadshow	Neat Stuff	A Wedding Story	Gente de Moda	Full Circle		People´s Century		Sunday Night Special				Ful Circle		People´s Century		Sunday Night Special	
	43	MUNDO OLE	Biografía de la Semana		Mundo Estelar		Mundo de la Música		Mundo de Descubrimientos		Misterios Ancestrales		Biografía de la Semana		Mundo Estelar		Mundo de la Música		Nightline	
	40	ONCE TV	Vida Silvestre		Mascotas y Más	Conocien mascota	Criaturas Grandes y Pequeñas		Enciclopedia Anim	Cuentos con Colas	Cazador de Cocodrilos		Planeta Animal		Criaturas Grandes y Pequeñas		Enciclopedia Anim	Cuentos con Colas	Cazador de Cocodrilos	
	31	CANAL 22	Jack Hanna	Kratt	Computadora	Manzana Newton	Animales Asombros	Animales en la Red	Fantasma Escritor	Jack Hanna	Kratt	Animales Asombros	Animales en la Red	ArteManía	Fantasma Escritor	Computadora	F.R.O.G.	Bocaditos Animales	Jack Hanna	Kratt
CANALES PREMIERE	41	CLARAVISION	Equipo 2000	Aventuras en Júpiter	Gol	USA High	Más Alla de la Imaginación		Pel: Un Hombre sin Suerte				Pel: Fumar No, Amar Sí				Más Alla de la Imaginación		Cielos Azules	
	52	CINEMAX	Pel: Stranger in the House			Pel: White Sister				Pel: Excalibur					Pel: The Killing Fields				Pel: Altered States	
	50	HBO OLE	Pel: Jack and Sarah				Pel: Solo			(:45)Pel: Michael Collins					Pel: Flirting with Disaster			(:45)Pel: A Time to Kill		
	51	HBO OLE 2	From the Earth to the Moon 1, 2, 3 y 4						Pel: Alaska				Pel: House Arrest				Pel: Ransom			
	49	CIN. PLATINO	Pel: El Secreto de la Pirámide				Pel: Jumanji				Pel: Un Negocio muy Especial				Pel: Así es la Vida				Pel: El Tren de Escape	
	53	CINECANAL	Pel: Los Matasanos			Pel: Ed			(:10)Pel: Reyes o Reinas				Pel: Fled... Perseguidos			(:40)Pel: Mafia en Nueva Jersey				
	54	CINECANAL 2	Pel: El Aviador			Pel: Feriados en Familia			(:15)Pel: Miedo				Pel: Hackers			(:40)Pel: Sabuesos			(:25)Pel: Cabalgata Infernal	
	55	MOVIECITY	Pel: The Assessiantion File					Pel: Paradise Road				Pel: Buffalo 66			Pel: The Saint				Pel: Richard 3	

Informes y Ventas en Magnolia # 212 ó llama al Tel: 14-45-00 Tepic, Nayarit.

(trabajadores) exclusivamente caballeros. San Luis y Juárez. Teléfono 13-89-38 **(11/15/2/9333)**

"Gilberto y su Organo Melódico" Contrataciones 16-06-03 **(12/26/2/9424)**

Desea comprar, rentar, vender. Servicio profesional, honesto, hable: 16-08-60 **(12/14/2/20570)**

Yesero, tirol, pintura y molduras. 14-10-97 **(13/22/2/9438)**

Varios

Ventas

PASTELEROS. PROMOCION: BATIDORA 30, $3,600 HORNO, 6, $2,900 (015) 15 19 295 DF (6/16/07/20237)

Se vende refaccionaria como lote, local y departamento. Jacarandas 44 Colonia San Juan. Tepic, Nayarit. 12-94-18, 12-66-30 y 16-72-88. **(7/16/2/9254)**

Vendo permiso de alcoholes, para depósito. Informes Teléfono 14-30-66. **(7/21/2/9246)**

$Vendo video cámara$ *Panasonic*. Oferta, nuevecita, $7,500$ tratamos. 16-83-64 **(10/17/2/9287)**

Playstation Nintendo 64, supernintendo, buen precio, tambien se instala chip. Venta y cambio de CD y cassets de juegos. 12-40-89 **(13/18/2/9440)**

Videocámara VHS G. Electric, completa, $5,000 Teléfono 16-13-63 **(13/20/2/9432)**

SE VENDE TODO JUNTO. MAQUINARIA INDUSTRIAL (buen estado). **TALADRO DE PISO YOSHIBA**, 12 velocidades, automático, reversible. **TORNO NARDINI**, 27 pulgadas de volteo, escote 3 metros de largo, sistema de enfriamiento. **PRENSA HIDRAULICA DAKE**, 75 toneladas de capacidad, anexo prensa de mano. **SOLDADURA HORIZONTAL LINCON**, 375 amperes. **TODO $220,000.00 INFORMES 14-43-45 (UNICA OPORTUNIDAD)**

capacidad 1000 lts. Comunicarse al 13-06-67 **(13/15/2/9437)**

Vendo refrigerador EASY 11 - 1.60 cm, dos puertas, barato. Informes 13-12-70 **(13/15/2/9316)**

Modulares Sony Onkio y minicomponentes Sharp, Sanyo nuevo. 12-40-89 **(13/16/2/9440)**

Vendo maquinitas de Videojuegos usados Teléfono 12-89-09 **(14/18/02/9447)**

DIABETICOS

Nueva jeringa para insulina, aguja super corta, marca Plastipack.
Soy distribuidor.

TELÉFONO
13-28-79

ORACION A LA MILAGROSA

Confío en tí Dios y en ti Señora. Con todas mis fuerzas. Por eso pido a Dios que ilumine mi camino y otorgue la gracia que tanto deseamos y necesitamos. Gracias Señora mande publicar y observe. El favor le va a llegar.

J.L.C.

robada del cuarto #415 del Hotel Fray Junípero Serra entre las 5:00 p.m. y 8:30 p.m. del día 4 de Febrero.

LLAMAR A PTO. VALLARTA, JAL. (322) 2-45-61 POR COBRAR

ATENTO AVISO

A nuestros clientes y amigos de Instalación de Malla Ciclón

PEREGRINA

Que nuestro único domicilio es el de costumbre

Avenida de la Cultura 130
Colonia Los Fresnos
Asi como el número telefónico
14 - 19 - 38
No se deje sorprender

Atentamente
C.P. ALBERTO A. PEREGRINA OSUNA

18 AÑOS DE EXPERIENCIA NOS RESPALDAN

Armando y su Organo Magiko

La mejor opción para tu fiesta o reunión.

RESERVACIONES 12-58-20
PRIVADO VENUS #17 COL. RODEO

apertura en esta plaza solicita

PERSONAL JOVEN

Ambos sexos, para sus distintos departamentos.

Presentarse en:
El Lobby del Hotel "Ejecutivo Inn" en horas hábiles, los días 15 y 16 de Febrero. Con la Sra. Jiménez. Av. Insurgentes No. 310 Pte. Centro.
(12/13/2/20533)

EMPRESA IMPORTANTE EN EL RAMO DE SEGURIDAD PRIVADA. SOLICITA POR UNICA VEZ

PERSONAL MASCULINO

REQUISITOS:
- Edad de 20 a 45 años
- Estatura minima 1.65 Mts
- Abstenerse Ex-policias

OFRECEMOS:
- Excelentes prestaciones
- El mejor sueldo en el estado
- $1,000.00 quincenal
- Ayuda de transporte.

Interesados presentarse en Luis Castillo Ledón No. 9 Fraccionamiento Estadios.
(6/13/01/296)

A TODOS LOS PACIENTES Y AMIGOS DEL

DR. ROBERTO PUENTES ESTRADA

Se les comunica su nuevo domicilio ubicado en:

Unidad Médica San Felipe
Av. Insurgentes No. 98-3
Teléfonos 14-55-86
Radio 13-31-00 Clave 715

En donde se pone a sus órdenes con el servicio de ultrasonido.

CONSULTAS PREVIA CITA

Protección y Seguridad *Naci*

Por expansión solicita

PERSONAL MASCULINO

PARA DESEMPEÑAR ACTIVIDADES DE SEGURIDAD PRIVADA

Interesados acudir en horarios y días hábiles a entrevista a Roma 196 Fraccionamiento del Valle.

SUPERVISOR DE VENTAS

REQUISITOS:
- Con Experiencia Coordinando a Grupos
- Conocimientos Básicos de Camiones
- Disponibilidad para Radicar esta Plaza

OFRECEMOS:
Interesante Esquema de Ingresos

Interesados favor de enviar curriculum o solicitud a la atención del Lic. Gildardo Alvarez a los Faxes:

01 (3) 110-02-53 y 01 (3) 110-02-95

CONEXION PC — INSTITUTO CONEXION PC

TIENE PARA TI EL MEJOR PLAN DE ESTUDIOS

¡SI! Capacitate en tan sólo **3 MESES**

APRENDE PRACTICANDO

COMPUTACION E INGLES

OFRECEMOS:
*Equipo por alumno.
*Clases personalizadas.
*Grupos reducidos.
*Práctica 100%

Pagos semanales **$60.00 c/u**

No lo pienses más, preparate HOY para el MAÑANA

¡Inscribete Ya!

Horarios: Matutinos, Vespertinos, Sabatinos

"Somos el presente de tu futuro"

INICIAMOS: 15 DE FEBRERO

Av. Allende 42 Ote. Entre México y Zacatecas Teléfono 16-55-78

HAGA MAS ATRACTIVAS SUS FIESTAS CON BRINCOLINES INFLABLES

INFORMES ☎14-24-65
(INDE/18/12)

PRECIOS ESPECIALES EN LLANTAS

155-80-R13
155-80-R15
175-70-R13
205-70-R14
10-R15
750-17

Euzkadi

En llantas agrícolas mejoramos precios

AMORTIGUADORES Gabriel
Amortiguadores y Struts

Para todos los autos y camionetas, ejemplos:

NISSAN Y TSURU	HIDR	$309.00	GAS	$385.00
GOLF Y JETTA (87-97) HDR.	DEL	$352.00	TRAS	$157.00
VW SEDAN (73-97) HIDR. DEL	DEL	$164.00	TRAS	$152.00
TOPAZ Y GHIA	HIDR	$309.00	GAS	$385.00
CAVALIER Z-24 (90-94) GAS	DEL	$627.00	TRAS	$146.00
CELEBRITY Y CUTLAS (82-96) HIDR.	DEL	$308.00	TRAS	$150.00
SPIRIT, SHADOW Y NEW YORKER GAS	DEL	$386.00	TRAS	$166.00

PRECIOS UNITARIOS, ANTES DE IMPUESTO PAGO DE CONTADO

ACUMULADORES **ACDelco**
25% de descuento
4 años de garantía

Vitallantas
CENTROS DE SERVICIO ®

AV. INSURGENTES NO. 1919 OTE. (FRENTE A LEY) TELS. 14-22-00 Y 13-89-01

AV. JACARANDAS ESQUINA INSURGENTES (FRENTE A ESTADIOS) TEL. 13-19-99

HORARIO CORRIDO DE 9:00 A.M. A 7:00 P.M. DE LUNES A SABADO

- al federal y baleo a Lalo Zúñiga...

¡HUNDIDO EL NARCO DE SANTIAGO!

CERVEZA Sol Pedidos al: 11-60-82 11-59-63

Meridiano

Http: meridianet.com.mx

HOY ES DOMINGO 14 DE FEBRERO DE 1999

ALTARO Digital Performance

Antenoche salió de su casa y ya no regresó

¡TRAILER DESCUARTIZO ANCIANO AGRICULTOR!

*** Anastacio Ortiz Olivarría fue arrollado y destrozado por un trailer rojo que se alejó del lugar tras el trágico accidente registrado en el entronque de Sayulilla**

Agentes policiacos en torno al lugar donde cayó lesionado José Refugio Estrada Estrada, quien resultó ser todo un pájaro de cuentas. (Foto de RUBEN PEREZ-Meridiano)

Mientras sus familiares veían el futbol

¡MUERE AHOGADA EN UNA PILETA!

Apareció solitario hampón empistolado y...

¡ASALTO FARMACIAS FATIMA Y DEL FRESNO!

¡TRAILER DESCUARTIZO ANCIANO AGRICULTOR!

*** Anastacio Ortiz Olivarría fue arrollado y destrozado por un trailer rojo que se alejó del lugar tras el trágico accidente registrado en el entronque de Sayulilla**

Por Sergio Arcadia
MERIDIANO

Acaponeta.- Un pobre anciano tuvo una muerte espantosa al ser triturado por un trailer color rojo que transitaba hacia el norte del país, y por informes dados por algunos testigos se dijo que el conductor con gran sangre fría, se detuvo metros adelante para sacar una de las piernas del occiso la cual quedó atorada entre las llantas de la pesada caja.

Y tras las macabras maniobras, el trailero se dio a la fuga con rumbo desconocido, dejando el espantoso cuadro de muerte.

De inmediato, algunos de los testigos que viven en las viviendas cercanas al entronque de Sayulilla, municipio de Acaponeta, se acercaron para tratar de auxiliar al pobre hombre, pero se dieron cuenta que se encontraba totalmente desfigurado y descuartizado, y ya nada se pudo hacer por él.

Según información proporcionada por la Policía Federal de Caminos destacamento Acaponeta, se conoció que el trágico accidente se registró aproximadamente las 20:30 horas del pasado viernes, de la carretera internacional número 15 México-Nogales, a la altura del entronque a Sayulilla, municipio de Acaponeta.

Poco después, se dio aviso a la Policía Judicial del Estado destacamentada en Acaponeta, y al agente del Ministerio Público del fuero común, licenciado Juan José Sánchez Mendoza, quien se trasladó al lugar señalado y se encargó de dar fe ministerial del cuerpo sin vida que se hallaba regado en un área de treinta metros.

Trascendió que el vehículo responsable se dio a la fuga y se solicitó a personal de la funeraria Hernández, el levantamiento de los restos humanos, los cuales fueron depositados en el anfiteatro de dicha funeraria en la cabecera municipal para los trámites de ley.

Pero esa noche, nadie acudió a reclamar el cadáver del infortunado hombre el cual estaba como "N" "N" (No Identificado), y permanecía en los descansos de la citada funeraria.

NO REGRESO A CASA

Y este sábado por la mañana, a las oficinas de la agencia del Ministerio Público se presentó una mujer de nombre Delia Carranza Hernández, de 59 años de edad, originaria de estado de Zacatecas y vecina del poblado de San José, municipio de Acaponeta, con domicilio conocido.

La señora solicitaba la ayuda de las autoridades, toda vez que señalaba la desaparición de su esposo, quien la noche del viernes, aproximadamente las 20:00 horas, había salido de su domicilio a ver una parcela que tiene sembrada de sandías, y ya no pudo regresar a casa.

Dijo haber estado esperándolo hasta altas horas de la noche, y preocupada, el sueño terminó con vencerla, temiendo por su marido que a su edad, no acostumbraba ausentarse de esa manera.

Pero a la mañana siguiente, una persona vecina de Sayulilla le avisó que durante la noche un trailer había matado a su esposo Anastacio Ortiz Olivarría y que el cadáver se encontraba en la funeraria Hernández de la ciudad de Acaponeta.

Acudió allá, y se encargó de identificar el cadáver del que fuera su marido, a quien por las ropas reconoció debido a que se encontraba completamente destrozado.

La inconsolable mujer manifestó que el occiso se llamaba Anastacio Ortiz Olivarría, contaba con 89 años de edad, era originario de Sayulilla y vecino de San José, ambos del municipio de Acaponeta.

Y dijo desconocer lo que le había sucedido, solo que algunos testigos mencionaron que un trailer rojo que circulaba con dirección al norte del país lo atropelló dándole muerte, y se retiró del lugar.

¡NARQUILLO DE LOS DEL AHUACATE!

Tepic.- Enrique González Torres, de 21 años de edad, cayó en manos de agentes judiciales de vigilancia, luego de haber sido sorprendido en actitud sospechosa la noche del jueves en el poblado de El Ahuacate, municipio de Tepic, al encontrársele en su poder dos `grapas' de cocaína, por lo que fue puesto a disposición del Ministerio Público Federal adscrito al FEADS. (Foto Cortesía PJE)

A punta de pistola, por la Magisterial

¡PASAJERO ARMADO ASALTO MINIBUSERO!

*** El malhechor se apoderó de 700 pesos producto del trabajo del día; muy tranquilo se dio a la fuga**

Por Columba Rivera Mayoral
MERIDIANO

Tepic.- Un chofer de minibús del servicio público, después de que había terminado una jornada más de trabajo y se dirigía a su domicilio, fue asaltado por un empistolado que lo obligó a que entregara las ventas del día para después darse a la fuga con rumbo desconocido.

Eran aproximadamente las 21:00 horas, cuando a bordo de un camión de la marca Dina, modelo 1988, color amarillo, del servicio público, con el número económico 288, conducido por Andrés Aguirre Flores, de 38 años de edad, se dirigía a su domicilio que se ubica en la colonia Reforma, también conocida como `La Taberna'.

Al llegar a las calles de Ixtapalapa y Francisco González Bocanegra un tipo le pidió la parada y éste accedió, pero cuadras más adelante el pasajero se metió la mano dentro de su chamarra y sacó solo el cañón de una pistola, y le dijo que se trataba de un asalto y que le entregara todo el dinero.

El chofer del urbano al verse perdido no le quedó más que entregarle la cantidad de 700 pesos, producto del trabajo de todo el día, y una vez que el malhechor tuvo en su poder el dinero se dio a la fuga con rumbo desconocido.

Al parecer el chofer buscó la ayuda de la policía, a quienes no logró localizar hasta casi media hora después en que encontró una patrulla de la Policía Municipal, quien le indicó que se presentara ante el agente del Ministerio Público del fuero común de guardia para denunciar el asalto de que había sido víctima.

En la averiguación previa que se inició por el delito de robo, quedó asentado que el asaltante era de aproximadamente 28 a 30 años de edad, vestía una chamarra en color azul con franjas blancas y un pantalón de mezclilla en color oscuro.

Le fracturó el pie izquierdo en Los Estadios

¡CHALAN EN BICI ARROLLADO POR UN CITATION!

Por Columba Rivera Mayoral
MERIDIANO

Tepic.- Un empleado de un taller mecánico la noche del pasado 12, volvió a nacer luego de haber sido arrollado por un conductor irresponsable y solo presentó fractura del pie izquierdo, y mientras que el responsable huía velozmente, el lesionado quedó tendido sobre la avenida Insurgentes frente a los Estadios donde acontecieron los hechos.

Eran aproximadamente las 19:00 horas, cuando a bordo de su bicicleta color negra tipo Montaña, circulaba por la avenida Insurgentes quien dijo llamarse, Elías Rincón López y al llegar frente a los Estadios, un automóvil tipo Citatión sin recordar más características lo impactó sobre su costado izquierdo, causándole una herida en el pie izquierdo.

Por su parte, el chofer responsable después de que se percató lo que había hecho muy lejos de detener su unidad y brindar ayuda a su víctima se dio a la fuga a toda prisa, mientras que el ciclista quedó tendido sobre la avenida.

Al lugar del accidente se presentó una ambulancia de la Cruz Roja, donde socorristas le brindaron atención médica, percatándose que presentaba una fractura en el pie izquierdo por lo que fue conducido hasta el hospital General donde sería atendido de su lesión.

Hasta ese nosocomio se presentó el agente del Ministerio Público del fuero común de guardia para tomar conocimiento de los hechos, señalando el lesionado tener su domicilio en el número 18 de la calle Jerusalém, perteneciente a la colonia H. Provincia, y agregó no recordar más características del vehículo que lo embistió.

Apareció solitario hampón empistolado y...

¡ASALTO FARMACIAS FATIMA Y DEL FRESNO!

*** De la negociación ubicada frente al penal de Tepic obtuvo un botín de mil 500 pesos, y de la farmacia "Fátima" un total de siete mil pesos en efectivos y perfumes; un custodio del Cereso observó el atraco a la farmacia "Del Fresno"**

Por Sergio Arcadia
y Francisco Palomares
MERIDIANO

Tepic.- En cuestión de minutos, al parecer el mismo solitario delincuente atracó dos conocidas farmacias de la capital nayarita, una localizada por el boulevard Tepic-Xalisco, y la otra en avenida México esquina con Churubusco de la colonia San José.

Se conoció que el primero de los atracos se registró aproximadamente las 14:30 horas en la farmacia "Del Fresno" localizada por boulevard Tepic-Xalisco número 419, casi enfrente a las instalaciones del centro de rehabilitación social "Venustiano Carranza".

Este robo a mano armada lo reportó la señora Rosa María García Enríquez, de 49 años de edad, con domicilio en calle Venecia 125 del fraccionamiento Ciudad del Valle.

La mujer manifestó a policías judiciales que acudieron al llamado de auxilio que a la hora señalada llegó un joven de entre 17 y 18 años de edad, el cual sacó una pistola y le ordenó que le entregara el dinero que tuviera de las ventas.

Así, Rosa María García no tuvo otra alternativa más que entregarle la cantidad de mil 500 pesos, y el asaltante se retiró de la negociación, logrando darse a la fuga.

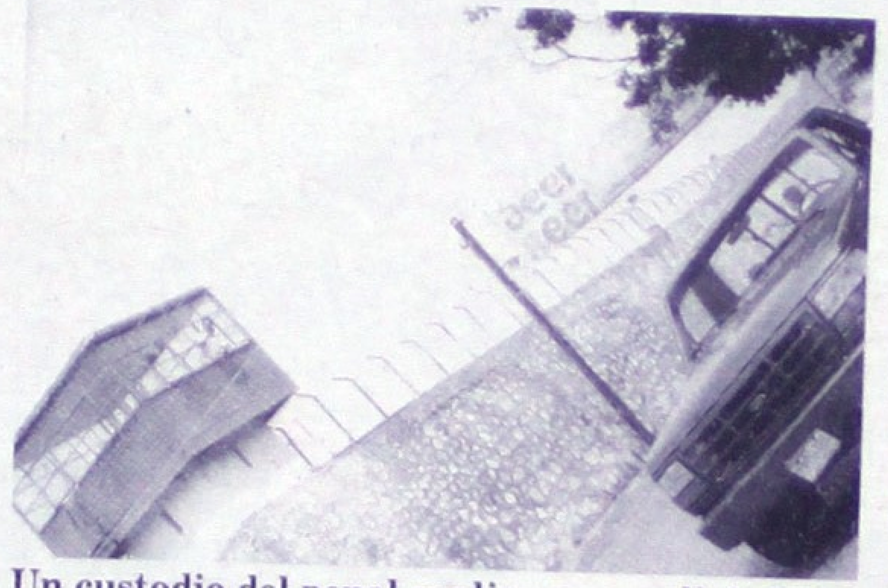

Un custodio del penal explica a un policía judicial por donde huyó el asaltante.

Trascendió que el muchacho empistolado, no tenía apariencia de ser ni drogadicto, ni cholo, y se notaba algo nervioso, puesto que batalló para sacar su pistola, tipo escuadra.

Vestido con camisa gris y pantalón de mezclilla, el sujeto de aspecto sinaloense, ya con el dinero en su poder salió a la calle y fue visto por un custodio del penal, en los momentos que salía de la negociación aún con la pistola en la mano y tratando de fajársela.

Se dijo que el malhechor cruzó el boulevard y tomó la calle Nicaragua y dobló por la Manantial en donde se perdió, y a la llegada de policías judiciales del departamento investigador de robos y asaltos no fue posible localizarlo.

Policías judiciales llegaron a la farmacia "Del Fresno" localizada por el boulevard Tepic-Xalisco. (Fotos de PALOMARES-Meridiano)

DE LA FATIMA SALIO CARGADO

El mismo viernes, aproximadamente las 16:30 horas, quizá el mismo delincuente asaltó en la farmacia "Fátima" localizada en avenida México esquina con calle Churubusco de la colonia Amado Nervo.

Y aunque se cree que pudo tratarse del mismo asaltante, que fue descrito como de complexión delgada, de aproximadamente 22 años de edad, y vestía pantalón azul de mezclilla, camisa blanca a cuadros y botas blancas de piel exótica tipo avestruz.

Aquí, se conoció que el asaltante amagó a la señora María Guadalupe Sánchez Cerna, de 41 años, con domicilio en avenida México 749 norte de la colonia San José, quien se encontraba atendiendo la farmacia.

La mujer explicó que aproximadamente las 16:30 horas, llegó ese sujeto y se acercó al mostrador sacando una pistola y le exigió que le entregara el dinero de las ventas.

Fue entonces que le entregó cierta cantidad de dinero en billetes de diferentes denominaciones, y todavía, se apropió de una decena de frascos de perfumes y lociones de diferentes marcas y precios, los cuales metió en una mochila negra que llevaba colgada al hombro.

La farmacia "Fátima" de la colonia San José también visitada por joven asaltante.

Y apenas salió a la calle, el delincuente se dio a la fuga hacia la colonia Amado Nervo, mientras que la mujer avisaba vía telefónica a la Policía Judicial, quienes llegaron en pocos minutos y pese a la rápida intervención policiaca, tampoco se logró la captura del hampón. Más tarde, María Guadalupe Sánchez acudiría a la exacademia de policía en donde interpuso formal denuncia por el delito de robo a mano armada en su agravio y contra quien resulte responsable, ante el agente del Ministerio Público que se encontraba de guardia quien inició una averiguación previa, y giró un oficio de investigación a la Judicial del Estado para el esclarecimiento del caso.

Restaurante de Mariscos **FAMILIAR II**

Te invita a disfrutar en este mes del Amor y la Amistad, sus ricos platillos.

*Pescado Sarandeado.
*Carne sarandeada.
*Tacos de Camarón.
*Camarones al gusto.
*Ricas botanas gratis

Pedidos a Domicilio sin costo adicional
AL TELÉFONO 14-60-15

BOULEVARD TEPIC-XALISCO #642

De aquí se llevó un botín de siete mil pesos en dinero y perfumes.

Mientras sus familiares veían el futbol

¡MUERE AHOGADA EN UNA PILETA!

Por Sergio Arcadia
MERIDIANO

Tepic.- Mientras sus familiares presenciaban en la televisión un partido de futbol, una mujer sufrió un ataque epiléptico y falleció ahogada en una pileta construida en el patio de su domicilio en la colonia Miguel Hidalgo de esta ciudad.

Y aproximadamente las 14:30 horas, fue cuando un cuñado encontró boca arriba, adentro del agua, a María Díaz Muñoz.

Fue hasta entonces que trataron de auxiliarla, pero ya era demasiado tarde, puesto que había fallecido por asfixia por ahogamiento.

Se conoció que la infortunada mujer contaba con 33 años de edad, era originaria de Paso de Alica, municipio de El Nayar, y tenía su domicilio en el lugar en donde murió: calle Manuel Lozada número 186 de la colonia Miguel Hidalgo.

Poco después, al solicitar el auxilio de una ambulancia de la Cruz Roja, los socorristas les informaron el deceso de la mujer, y se dio aviso a la Policía Judicial y a la agente del Ministerio Público del fuero común que se encontraba de guardia.

Y tras dar fe ministerial del lugar en donde María Díaz Muñoz fue encontrada sin vida, personal de la funeraria Ramírez se hizo cargo del cuerpo para su traslado al anfiteatro en donde se le realizaría la necropsia de ley.

Uno de sus familiares habría revelado que María sufría de ataques epilépticos, y que la tarde de ayer, mientras veían un partido de futbol por la televisión, ella lavaba ropa cuando habría sufrido uno nuevo ataque, e inconsiente cayó al suelo y murió ahogada adentro de la pileta que tenía poca agua.

Anoche, sus familiares habrían reclamado su cadáver para ser velado en su domicilio.

IDENTIFICAN ANCIANA DE AMATLAN

Tepic.- Conocida como `La escalera' por su gran estatura, la mañana de ayer fue identificada la mujer que falleció en el Hospital General y sus restos fueron llevados a la cabecera municipal de Amatlán de Cañas para su cristiana sepultura.

Como se informó ayer en Meridiano, la mujer de aproximadamente 60 años de edad, falleció por trauamatismo craneoencefálico, se cree que a consecuencia de un atropellamiento, del cual se desconocen más datos.

La señora identificada con el nombre de Guadalupe Becerra, no tenía familiares en el lugar de su vecindad, por lo que el director de Seguridad Pública Municipal de Amatlán de Cañas envió uno de sus elementos para reclamar el cuerpo que ayer mismo fue sepultado en el panteón de aquella localidad.

Se sabe que la sexagenaria murió la mañana del pasado viernes en el Hospital General de Tepic, y que la noche anterior ingresó muy grave de salud.

asaltado y robado su mercancía...

¡SE DECLARO CONFESO DEL AUTOROBO DE 80 MIL!

Por Columba Rivera Mayoral
MERIDIANO

Tepic.- Después de 15 días de ocurrido el supuesto asalto y robo de un camión de mudanzas sobre la maxipista, el chofer del tortón se declaró confeso del delito de autorobo de la mercancía en su declaración preparatoria que rindió ante un juez correspondiente.

Gabriel Guzmán Aguirre, de 29 años, chofer del autotransporte de mudanzas, en su declaración se negó a revelar la identidad de sus cómplices a manera de protegerlo, peso confesó que la mercancía se encontraba escondida en alguna parte de la ciudad de Guadalajara.

Ante tal situación el comandante Antonio Aguilar del grupo "Telurio" de la división de investigación de asaltos carreteros, solicitó la cooperación de sus colegas jaliscienses para trabajar coordinados en el esclarecimiento del caso y llevar a cabo la captura del resto de los ladrones.

Extraoficialmente se sabe que un empleado de la compañía "Shemesh y Corporación Entze", S.A. de C.V. empresa a la que pertenece el camión de mudanzas de la marca Mercedes Benz, color blanco, modelo 1998, placas de circulación 196CN4 del Servicio Público Federal, es otro que se encuentra involucrado en el robo pero la Policía Judicial del Estado de Nayarit y la Policía Investigadora de Jalisco se encuentra sobre ese asunto.

RECORDANDO LOS HECHOS

Como se recordará, el pasado sábado 30 de enero del año en curso, ocurrió el asalto y robo del camión de mudanzas pese a que contaba con el sistema de localización vía satélite.

Eran las 6:00 de la mañana de ese día cuando el chofer de un camión de mudanzas, ruta Guadalajara-Tijuana el cual iba cargado con muebles con un valor de 80 mil pesos, fue asaltado la madrugada de ese día a la altura de la autopista de Santa María del Oro, por lo cual presentó su respectiva denuncia en la agencia del Ministerio Público de guardia en esta ciudad, iniciándose las respectivas investigaciones por parte de agentes judiciales de la división de investigación de asaltos carreteros comandada por Antonio Aguilar.

En su declaración dijo llamarse Gabriel Guzmán Aguirre, de 29 años de edad, originario y vecino de la ciudad de Guadalajara, señalando que dos tipos a bordo de una suburban en color gris con el rostro cubierto con un pasamontañas, le cerraron el paso obligándolo a que detuviera la marcha del camión, para después despojarlo de la unidad y llevárselo con todo y carga, dejando abandonado en el lugar al chofer.

Horas más tarde y por segunda ocasión, el mismo chofer del camión de mudanzas de la empresa "Shemesh" y Corporación Entze, S.A. de .C.V", se presentó en la agencia del Ministerio Público del fuero común adscrito a la Peñita de Jaltemba, municipio de Compostela para presentar la denuncia del robo y asalto de su camión, iniciando el titular de esa representación social la averiguación previa número PEN/074/99, por el delito de asalto y robo contra quien o quienes resulten responsables, dejando asentado exactamente lo mismo que dijo en su declaración ministerial que presentó en la ciudad de Tepic, nada más que cambió los lugares donde ocurrió el atraco.

¡ATRAPAN A 6 PROFUGOS DE LA JUSTICIA!

Por Columba Rivera Mayoral
MERIDIANO

Tepic.- Durante las pasadas 48 horas, efectivos de la Policía Judicial del Estado destacamentada en tres municipios de la entidad, hicieron posible la captura de seis personas que por varios años andaban huyendo de la justicia tras haber cometido diversos delitos.

La primera captura ocurrió en la persona que dijo llamarse, Guillermo Guerra Estrada, por el delito de abuso de confianza en agravio de Kevin Peter Gallaser, por lo que quedó internado en la cárcel pública municipal de Valle de Banderas, lugar de la detención y puesto a disposición del juez mixto de primera instancia de Valle de Banderas, licenciado Pablo Alonso Ortíz.

También en el interior de Valle de Banderas, perteneciente al municipio de Bahía de Banderas, agentes judiciales le dieron cumplimiento a una orden de aprehensión bajo expediente 168/97 en contra de Rodrigo Hernández García, por el delito de robo en grado de tentativa en agravio de Distribuidora "Los Pinos" ubicada en Puerto Vallarta, Jalisco.

El detenido quedó internado en la cárcel pública municipal de Valle y puesto a disposición del licenciado Pablo Alonso Ortiz juez mixto de primera instancia de Bahía de Banderas, y donde Rodrigo Hernández rendirá su respectiva declaración preparatoria en torno al delito que se le acusa.

Posteriormente, en el interior de la ciudad de Tepic, agentes judiciales de la división de ordenes de aprehensión, le dieron cumplimiento a una orden de aprehensión bajo el expediente 313/97 por el delito de lesiones, amenazas y abandono de far iares en contra de Julio César Flores Montoya, y en agravio de Norma Aguirre Estrada y los menores Erika Jazmín y Luis César de apellidos Flores Aguirre.

Julio César quedó internado en el Centro de Readaptación Social "Venustiano Carranza" y a disposición del juez primero de primera instancia del ramo penal.

También en el interior del poblado de San Cayetano, efectivos de la PJE lograron la captura de quien dijo llamarse, Heriberto Pacheco Jiménez, por el delito de encubrimiento de homicidio en agravio de Hemiglio Naranjo y la sociedad.

Con la detención de Pacheco Jiménez se le dio cumplimiento a la orden de aprehensión girada bajo expediente 100/98, el cual quedó internado en el CERESO y a disposición del juez mixto de primera instancia de Xalisco,

Por otro lado, en el interior de ésta ciudad, se le dio cumplimiento a la detención de una persona que tiene en su contra el delito de lesiones intencionales el cual dijo llamarse, Miguel Angel Martínez Castro, y en agravio de Maximino Jiménez Ramírez.

El detenido quedó internado en el Centro de Readaptación Social "Venustiano Carranza" y a disposición del juez mixto de primera instancia de Xalisco, bajo expediente 105/98.

Finalmente, en el interior del puerto de San Blas, agentes judiciales destacamentados en ese lugar, hicieron posible la aprehensión de quien dijo llamarse, José Guadalupe Aguilar Ramírez, por el delito de despojo en agravio de María del Refugio Gradillas, mismo que quedó internado en el CERESO y a disposición del juez mixto de primera instancia de San Blas bajo expediente 267/93.

El responsable huyó cobardemente...

¡ANCIANITO MOLIDO POR TSURU GRIS!

* Presentó heridas en brazo y pie izquierdo, e ingresó a la clínica de la Cruz Roja para su atención médica

Por Columba Rivera Mayoral
MERIDIANO

Tepic.- La noche del viernes una persona de avanzada edad que intentó cruzar la calle Francisco I. Madero de la colonia Magisterial, fue violentamente embestida por un auto "fantasma", donde el conductor se dio a la fuga dejando al anciano tirado sobre la cintas asfáltica.

Eran aproximadamente las 21:20 horas, una persona de aproximadamente 80 años de edad, transitaba por la calle Basilio Badillo y al llegar a la calle Francisco I. Madero intentó cruzar la arterial vial de norte a sur fue en esos momentos en que sintió un fuerte golpe en la parte posterior de su cuerpo, logrando solo ver que se trataba de un vehículo tipo Tsuru color gris el que lo había arrollado.

El conductor responsable lejos de brindar atención médica a su víctima se dio ala fuga a toda prisa con rumbo desconocido.

Por su parte el lesionado quedó tendido sobre la carpeta asfáltica, arribando minutos después socorristas de la Cruz Roja y a bordo de una ambulancia lo condujeron hasta la Benemérita Institución de la Cruz Roja.

El anciano dijo a los socorristas y al agente del Ministerio Público del fuero común de guardia que arribó al lugar para tomar conocimiento, contar con 88 años de edad, llamarse Juan Pérez Vela, originario y Jimaltitlán, Jalisco y vecino de esta ciudad en el número 105 norte de la calle Francisco Benitez de la colonia San José, y sin lograr aportar mayores datos del vehículo para lograr la identidad del responsable.

Por otro lado, según el reporte médico arrojó que el anciano presentaba desmoescoriaciones de 15 centímetros en brazo izquierdo, heridas de 4 y 6 centímetros en el pie del mismo lado, lesiones que por su condición no ponen en riesgo su vida, pero las heridas tardarán más de 15 días en sanar.

Por su parte, el titular de la agencia ministerial de guardia inició con la correspondiente averiguación previa por el delito de lesiones imprudenciales en contra de qu n o quienes resulten responsables y en agravio de Juan Pérez Vela, tomando también conocimiento Antonio Vega Saínz, oficial de la Tránsito del Estado al mando de la patrulla 49.

¡HUNDIDO EL NARCOTRAFICANTE DE SANTIAGO!

* Tras la captura del peligroso narcotraficante Refugio Estrada Estrada, apodado "El Chato", se abrieron averiguaciones que están arrojando nuevos datos sobre la relación de este sujeto en hechos delictivos

Por Rubén Pérez, Salas y Arcadia
MERIDIANO

Santiago Ixcuintla.- Gran movilización policíaca se registró el pasado viernes en esta ciudad, cuando siendo aproximadamente las 14:30 horas se presentaron a la Dirección de Seguridad Pública Municipal dos agentes de la Policía Judicial Federal, quienes solicitaron apoyo para efectuar un operativo para detener a Refugio Estrada Estrada, alias "El Chato", de 37 años de edad, originario de Campo de Los Limones y vecino de la Colonia "Los Pinos", en esta cabecera municipal.

A esas mismas horas se le pidió ayuda por radio al centro táctico operativo de la Policía Judicial del Estado en esta ciudad.

Quedó tirado en el suelo, tras recibir algunos impactos de bala, Refugio Estrada, alias "El Chato".

Los agentes federales traían una orden de aprehensión en contra del "Chato" Estrada girada por el Juez Segundo de Distrito en el Estado, expediente 95/98, por delitos contra la salud.

Los agentes mencionaron que tenían pleno conocimiento del lugar donde se escondía Refugio Estrada Estrada.

Así pues, los solicitantes, en coordinación con el grupo "jaguares" al mando del Comandante de la Zona III Roberto Quiñones Salcedo, y la Policía Municipal al mando del Comandante José Pelayo Santana, se dirigieron al lugar donde se hallaba el denunciado.

Las unidades de las corporaciones señaladas se dirigieron hasta las últimas casas de la parte sur de la colonia Los Pinos, a un costado del campo de fútbol que se esta rehabilitando.

Y una vez que llegaron al lugar y fue localizado el sujeto, luego de la correspondiente presentación, se procedió a detenerlo obteniendo como respuesta que Refugio Estrada sacara de entre sus ropas un arma de fuego la cual accionó en cinco ocasiones contra los agentes policiacos.

Segundos después se dejó escuchar la contestación por parte de los uniformados, más ninguna bala hirió en las pies al "Chato" quien ágilmente se dio a la fuga rumbo al norte.

Enseguida las autoridades lo siguieron a pie, localizándolo aproximadamente a 150 metros, cerca de una casa abandonada que se encuentra en la colonia 12 de Octubre, más conocida como "El Chorizo".

SE RINDE

El sujeto respondió que ya no opondría resistencia puesto que se encontraba malherido. El "Chato" presentaba un impacto de bala a la altura de la tetilla izquierda, misma que fue ocasionada por arma larga calibre .223 disparada por un AR-15 de las que portaban los agentes federales.

Posteriormente, se le hizo una revisión general en el lugar en que momentos antes se encontraba el delincuente, para ello estuvo presente el agente del Ministerio Público Federal y el Coordinador de Ministerio Público de la Zona III licenciado Alejandro Median Zatarain, y ahí se encontraron varias bolsas de plásticos conteniendo un vegetal verde al parecer mariguana.

Se desangraba `El chato' tras enfrentarse a balazos a la policía y resultar herido. (Fotos de RUBEN PEREZ-Meridiano)

Así mismo al hoy detenido se le decomisó un arma de fuego calibre .22, tipo revólver, marca H.M., con capacidad para 9 cartuchos, cinco de los cuales estaban `quemados'.

Se solicitaron los servicios de una ambulancia del hospital del Instituto Mexicano del Seguro Social, de la Cruz Roja y del Hospital Civil, pero ninguno de los nosocomios señalados estuvo en condiciones para auxiliar en el traslado del "El Chato" por lo que su utilizó la patrulla 01 de la Policía Municipal, conducida por el mismo comandante Pelayo Santana para llevarlo a recibir atención médica.

Una vez que "El Chato" fue internado en el quirófano, los médicos de guardia que lo atendieron señalaron que la herida no ponía en peligro la vida del individuo el cual fue dado de alta entrada la madrugada del sábado, para luego ser trasladado en una ambulancia del IMSS al Hospital General de Tepic, escoltado por vehículos oficiales de la Policía Judicial Federal.

CONFESO `EL CHATO'

Internado en el Hospital General de la ciudad de Tepic, y bien custodiado por un policía estatal adscrito al departamento de vigilancia de la PJE, José Refugio Estrada Estrada, fue interrogado por el agente del Ministerio Público que se encontraba de guardia, hechos que quedaron asentaron en la averiguación previa iniciada en Santiago Ixcuintla número 119/99.

`El Chato' Estrada dijo ser originario de Campo de los Limones y vecino de Santiago Ixcuintla con domicilio en calle Primero de Corona número 17 de la colonia Juárez, y reveló que el pasado viernes aproximadamente la una y media de la tarde se encontraba escondido entre el monte, acostada en el suelo.

`De repente oí ruidos y supe que era gente de gobierno (policías), y les disparé con un revólver calibre .22, y ellos también dispararon y salí herido'.

El lugar en donde sucedió la balacera.

Manifestó que la Policía Judicial lo detuvo por los problemas que tuvo con Zúñiga (José Eduardo Zúñiga Salas), y explicó que el problema fue porque éste ofendía a su esposa y días antes la jaloneó, y ella misma acusó a José Eduardo.

Dijo que sus amigos le habían dicho que ya Lalo Zúñiga hasta había comprado una pistola para matarlo, y que el jueves cuando se vieron en una huerta de mangos llevaba su pistola fajada cuando Zúñiga lo quiso matar.

Dijo que ese día, Lalo iba acompañado por dos de sus primos, y le apuntó cuando andaba a bordo de un bicicleta, y al forcejear, le disparó cinco balazos, ignorando cuántos le pegaron, por lo que de inmediato se dio a la fuga escondiéndose entre el monte.

Anoche, médicos que lo atendían revelaron que aunque su estado de salud es delicado, la lesión que presenta no pone en peligro su vida, y es atendido de una herida producida por proyectil de arma de fuego con entrada en el tórax izquierdo y salida a la altura del homóplato.

GRUESO HISTORIAL DELICTIVO

INTENTO DE HOMICIDIO.- El delito de más gravedad que se le conoce recientemente fue el de homicidio en grado de tentativa en agravio del santiaguense José Eduardo Zúñiga Salas.

Las patrullas de la Policía Judicial, Federal y Municipal.

Los hechos ocurrieron aproximadamente a las 11:00 horas del pasado miércoles en la huerta denominada "La Quinta", ubicada al poniente de la Colonia "Primero de Enero".

El herido, Zúñiga Salas, ese día traía una pistola calibre .45, la cual pretendió esconder en un domicilio ubicado en el interior de la colonia antes mencionada.

ASALTO AL FEDERAL.- Extraoficalmente, las autoridades revelaron que "El Chato" fue la segunda persona que junto con Martín Rodríguez asaltó al estibador de la volanta de El Capomal, municipio de Santiago Ixcuintla, obteniendo un fabuloso botín de 350 dólares, dos mil pesos y además el arma de fuego que traía el agente federal.

Al respecto cabe recordar que Martín Rodríguez Gálvez es la persona que falleció asesinado a balazos apenas la semana pasada, siendo el responsable de su muerte el prófugo "Viernes", quien tras la investigaciones, se dijo, disparó para salvar su vida.

El menor de edad, Gustavo Adolfo Elías Parra resultó herido cuando le avisó al "Viernes" sobre las intenciones que traía Martín de asesinarlo.

MAS ASALTOS.- Presuntamente "El Chato" es uno de los delincuentes que asaltaron a la secretaria de la Refaccionaria y Diesel "Santos", de esta ciudad, y que se encuentra ubicada frente al Cereso Regional.

La empleada fue despojada de la suma de siete mil 700 pesos, minutos después de que los había retirado de la sucursal de Banamex.

Los astutos ladrones la vigilaron y la abordaron a media cuadra después de salir del banco, rumbo al oriente, y con amenazas de muerte le ordenaron que caminara sin hacer escandalo hacía el norte, sobre la calle Allende y Juárez, y en la primera esquina le quitaron el dinero de la bolsa para echarse a correr, pero antes le dijeron que caminara rumbo al oriente sin voltear.

¡CORRETIZA POR LA ISLA DE MEXCALTITAN!

* En su loca huida, el ladrón soltó el aparato cual quedó en pésimas condiciones

Por Rubén Pérez
MERIDIANO

Santiago Ixc.- Ayer por la mañana Juan Alberto Portillo Denis se presentó en la agencia del Ministerio Público del Fuero Común para formular la correspondiente denuncia por el delito de robo en contra del detenido Fernando Ceja Pérez.

El denunciante dijo contar con 35 años de edad, es originario de Mazatlán, Sinaloa, y vecino de La Isla de Mexcaltitán, perteneciente a este municipio.

Sobre los hechos que lo hicieron llegar a la agencia citada, describió que serían las 23:00 del pasado viernes cuando se encontraba durmiendo en la planta alta de su domicilio conocido y su hijo lo despertó gritándole que un sujeto desconocido se metió a la casa y se llegó el mini-componente Aiwa.

"Enseguida me levanté, dijo, y corrí hacía la ventana, identificando claramente que era Fernando Ceja quien llevaba consigo el estéreo de mi propiedad".

Luego el declarante, en compañía de algunos vecinos, siguió a Fernando por largo tramo y en determinado momento el sujeto dejó caer el estéreo, cual terminó en males condiciones, luego el ladrón trató de huir en una balsa.

Pero los seguidores le dieron alcance a media laguna, y luego lo llevaron hasta una autoridad local de Mexcaltitán, la cual dio aviso a la Policía Municipal.

Así pues, horas después el ladrón quedó tras la rejas, y ante lo sucedido el denunciante pidió le paguran los cinco mil 500 pesos que cuesta el aparato dañado, o en su lugar se lo repongan.

Para conocer el trabajo de doctores y enfermeras

¡NIÑOS VISITAN EL CUARTEL DE CRUZ ROJA!

Tepic.- Veintitrés pequeños del segundo año "B" del jardín de niños "Guadalupe Gómez Márquez" de la colonia 2 de Agosto la mañana de anteayer estuvieron de visita en las instalaciones de la Cruz Roja delegación Tepic para conocer el trabajo que realizan médicos y enfermeras. Junto con su maestra María Teresa Tiznado, actualmente laboran en el proyecto "¿Cómo trabaja el doctor y la enfermera?", por lo que la trabajadora social Rosario Barrera y socorristas les explicaron y contestaron sus preguntas. (Foto de FRANCISCO PALOMARES-Meridiano)

¡BOTIN DE 5 MIL EN ATRACO A MINISUPER!

* El atraco ocurrió la tarde del viernes; pero el encargado del negocio nunca puso del conocimiento a la policía

Por Columba Rivera Mayoral
MERIDIANO

Tepic.- La tarde del viernes un solitario hampón luego de amagar al encargado del minisíper "La Suriana" se apoderó de un botín de 5 mil pesos producto de las ventas del día, pero lo extraño del caso es que el empleado nunca puso del conocimiento a ninguna corporación policíaca sino hasta la noche en que llegó la dueña del establecimiento.

Eran aproximadamente las 20:00 horas, cuando a las calles de Volcán Ceboruco y calle Cerro Picachos donde se ubica el minisuper en mención, se presentó la propietaria de la negociación de nombre Verónica Contreras Basulto, y el encargado de nombre José Antonio que es su hermano, le puso del conocimiento que a eso de las 18:30 horas, llegó al negocio un tipo como cliente y a los pocos minutos sacó de entre sus ropas una pistola y lo amenazó con dispararle si no le entregaba todo el dinero.

José Antonio le manifestó a su hermana, que por las amenazas del delincuente se vio en la necesidad de entregarle todo el dinero que era de 5 mil pesos, producto de las ventas del día.

Una vez de que la dueña del establecimiento tomó conocimiento del asalto de que había sido víctima su negocio, se dirigió hasta la agencia del Ministerio Público del fuero común de guardia para interponer formal denuncia por el delito de asalto en contra de quien resulte responsable y en agravio de su patrimonio familiar.

Por otro lado, lo más curioso de la situación es que al parecer el encargado del negocio no dio aviso de inmediato a alguna corporación policíaca, tratar de buscar un teléfono e informar de lo ocurrido, sino hasta casi dos horas después, y eso dio como resultado un amplio margen al delincuente para que pusiera tierra de por medio.

Pobre mujer de Estación Yago

¡PICKUP LE QUEBRO LA ESPINA DORSAL!

Por Rubén Pérez
MERIDIANO

Santiago Ixcuintla.- Aproximadamente a las 8:30 horas del pasado jueves, Marina Hernández Aldana ingresó con graves lesiones al área de urgencias del Instituto Mexicano del Seguro Social.

Una camioneta la atropelló dijo la mujer de 36 años de edad, originaria de Redención y vecina de Estación Yago, ambos perteneciente al municipio.

Los médicos que la atendieron señalaron a las autoridades que tenía una grave lesión en la columna vertebral, una herida de tres centímetros de longitud en el cráneo, otra en región retroauricular y otra más en la ceja izquierda, además de golpes contusos en diferentes partes del cuerpo.

Sobre como ocurrieron los hechos, la misma Marina Hernández, de oficio jornalera, declaró que todo ocurrió minutos antes cuando se disponía a abordar la camioneta que la llevaría a su lugar de trabajo.

Y es que Marina pensaba viajar en la parte trasera del vehículo, pero el conductor de éste, un tal Juan Díaz, le dijo que se subiera en la cabina.

Y como la mujer se encontraba del lado del conductor intentó dar la vuela por el frente de la camioneta Ford doble rodado, para subirse del lado correspondiente, pero la unidad dio el arrancón y golpeó a Marina, la cual era acompañada por su hermana Juana.

Según parece, el agresor, quien se desconoce si actuó de manera imprudente o no, se dio a la fuga por si "las moscas".

A los pocos minutos los testigos encontraron otra unidad para trasladar a Marina Hernández al nosocomio mencionado.

La unidad que atropelló a Marina Hernández es una Dodge, color tinto, con placas de circulación PB03486, modelo 1981, propiedad de Alfredo Masiel, vecino y originario de Redención. Tomó nota de los hechos la Dirección de Seguridad Pública Municipal y la Judicial del Estado.

¡LES LLUEVEN DENUNCIAN A LOS OLIVERO BAUTISTA!

Noé y Candelario de apellidos Oliveros Bautista son los hermanos asaltantes. Si los reconoce por algún delito que cometieron, denúncielos.

* La PJE no descarta la posibilidad que tengan en su contra mas cuentas pendientes con la justicia

Por Columba Rivera Mayoral
MERIDIANO

Tecuala.- Se hunden Noé y Candelario de apellidos Olivero Bautista peligrosos delincuentes que cayeron en manos de agentes judiciales destacamentados en Tecuala luego de haber asaltado a mano armada la gasolinera "Briseño" el pasado 10 por la noche.

Y se conoció que el pasado día 12 el Juez Mixto de Primera Instancia les dictó el auto de formal prisión por los delitos de asalto, robo y asociación delictuosa en agravio de Fernando Briseño y de la sociedad.

La PJE destacamentada en Tecuala continúa con las investigaciones en torno al atraco cometido a la gasolinera en donde existe un tercer asaltante que huyó con gran parte del botín pero está plenamente identificado, y ya se le siguen sus pasos por lo que se espera que de un momento a otro se logre su captura.

Por otro lado, no se descarta la posibilidad de que los hermanos Noé y Candelario tengan más cuentas pendientes con la justicia situación que ya investiga la PJE.

Así asaltaron la gasolinera "Briseño" en Tecuala la noche del pasado 10 de los corrientes, y ya les fue dictado el auto de formal prisión.

Se negada a ser detenido `El tuza'

¡MALANDRIN APORREO COMANDANTE DE POLICIA!

Por Salvador Alvarez
MERIDIANO

San Blas.- Salvador Paéz Estrada, alias `El tuza' es un pájaro de cuentas que ya quedó bien encerrado en la cárcel pública municipal.

A esta sujeto se le arrestó en los momentos en que se endemonió y correteaba con filoso machete en mano a una muchacha, que por cierto es su familiar.

Se conoció que Paéz Estrada quedó a disposición del agente del Ministerio Público del fuero común, licenciado Ricardo Ceyca Corrales, por las faltas administrativas de resistencia a particulares y por su responsabilidad en el delito de lesiones intencionales en agravio del comandante Alfredo Avila Navarro y los oficiales de la Policía Municipal que participaron en la detención.

Lo malo del caso, es que el peligroso sujeto se dice que es protegido por algunos dirigentes políticos que andaban buscando la forma de liberarlo.

PAPELERIA EL CONTADOR S.A. DE C.V.

15% de descuento en Artículos Escolares comprando a tiempo

La que si vende barato, siempre tenemos ofertas

Todo para: Contadores, oficina y el estudiante

Mayoreo y Menudeo

Servicio a Domicilio

Veracruz No. 58 Nte. Tel. 12-08-72 Fax 12-01-36 Tepic, Nay.